京城日報　夕刊　十月四日（土）
發行所　京城府太平通一丁目　京城日報社

時計完全修理　京城本町　村木時計店修理部

新海相の白紙主義で 補充計畫圓滿解決か
安保大將就任に際し 「無條件」承認の言質を與ふ

【東京電話】安保新海相は四日海軍省部首腦から事務引繼ぎをうけたが、問題の新補充計畫については二日濱口首相が特に安保大將と會見し海相就任を交涉した際「補充計畫については無條件で就任されたい」旨を懇請し、安保大將もこれを承諾したので同問題の大綱については財部大將と谷口軍令部長の間に作成された原案を繼承する筈である、しかして今後の對政府の折衝については一兩日中に計畫案を大藏省に送付し直に海軍、大藏兩省の事務的交涉に移る筈であるが同案は安保新海相の白紙主義により却つて圓滿解決を早めるだらうと見られてゐる

條約御批准書は 郵船氷川丸に托送
けふ横濱解纜米國へ
◇…廿八日頃倫敦へ到着する

【東京電話】ロンドン條約御批准書のロンドン送達については政府はその托送船については種々頭を捻つてゐたが、結局前例によりアメリカ經由の便船に托する事になり、四日午後三時横濱解纜のシヤトルに向ふ郵船氷川丸にこの光榮ある使命を果させることになつた、なほ右御批准書は廿八日頃ロンドン到着の豫定でそれより松平大使より批准書寄託の手續きを取らしむることとなつた

海相の更迭は 賢明な態度
安保大將は正に適任 〔貴族院側の批評〕

【東京電報】貴族院各派にては海相更迭に關し左の批評を下してゐる
財部海相は軍部においても威信を失ひ、政府部內における信望もつなぎ得ない事態に陷り條約成立によりますます重要性を加へ來つた補充計畫も同海相の手によつては甚だ困難なりと見られたのみならず之を切拔け得たにしても來議會に於ける貴、衆兩院所屬若くは條約反對派の論難攻擊は同海相に集中される事は明白で、そこに如何なる破綻を生むかも知れぬから、今回條約の成立を機として辭任の決行を見たことは時宜を得たる賢明な態度と言ふべきである
しかして新任の安保大將についてはロンドン會議にも參列した事ではあり、その經歷手腕に見ても部內の人心一新の點から見ても補充計畫問題に好結果を齎すだらうとなし、後繼海相の更迭は政府のお手際であると稱へてゐる

新舊海相の 事務引繼
四日朝行はる

【東京電報】新舊海相の事務引繼は四日午前九時より海軍省大臣室にて行はれ、次いで省內大會議室において高等官以上の部員を集め新舊兩相の挨拶があつた

津島財務官の 御進講を御聽取
來る九日午後二時 宮中お茶の會にて

【東京電報】天皇陛下には來る九日午後二時より宮中に御茶の會を催され、過日歸朝した津島財務官を召され『歐米財界事情』についての御進講を聞召さるゝ旨御沙汰があつた

皇后陛下
宮城に還啓遊ばさる

【東京電報】那須御用邸に御滯在あらせられてゐた　皇后陛下は四日御召列車にて午前十時十分御用邸御出門、同四十分黑磯驛御發車の特別列車に召され、午後二時廿分原宿驛御着、各皇族殿下、一木宮相以下宮內官等の御出迎へを受けさせ、二月振りに御機嫌麗しく宮城に還啓遊ばされた

高松宮殿下 獨逸工場御參觀
妃殿下と御同伴

【ベルリン三日發電】高松宮、同妃兩殿下には三日メルセブルグの肥料工場を御參觀あらせられた

暹羅交通大臣 皇兄カ殿下
來月中旬御來鮮

シヤム商業交通大臣、皇兄カンペンペツト殿下は天津、大連、奉天を經て十一月十八日京城着同二十日京城發、京都、大阪、名古屋を經て東京に入り十二月五日神戸出帆御歸朝の御豫定

全般的に亘る― 露支正式會議
國民政府愈よ開催の肚 奉天側も一致協力せん

【ハルビン特電】南京政府は十月十一日より露支正式會議を開催、露支兩國の交涉復、大使交換の全般的交涉に移る方針であるが、支那側の消息によると、目下モスコーにある莫德惠全權を國交恢復と同時に駐露大使に任命し、ハバロフスク協定によつて失敗した蔡運升氏を東支鐵道督辦に起用し、莫德惠氏が駐露大使就任後、東支鐵道買收問題をすゝめんとするものにあると、ロシア側も莫氏がいよ〳〵大使としてモスコーに駐在するにおいては東支鐵道買收問題についても相當誠意ある交涉に出る模樣であるためもつれにもつれた露支間の全局的國交恢復と東支鐵道問題は案外の解決を見るやもはかりがたい狀態にあり、奉天側も南京と一致して東鐵問題の解決を急いでゐる

帝國農會幹事會の 米價對策大綱成る
季節的調節策として
◇…鮮米の月別平均移入勵行

【東京電報】內鮮米とも豐作の見越しにつき米價慘落は免れぬところとなり、帝國農會ではこれが緊急對策を講ずべく三日午後幹事會を開き矢作會長以下出席、米價對策として取敢ず左の對策大綱を決定した
一、次ぎの米穀年度の繰越剩米を約七百萬石と計上し、出來るだけ之れを處分するか、固定するかの方針を採る
二、先づ政府所有米約二百四十萬石（持越殘存米百萬石中）を若干の損を見越して南洋、支那、歐洲、近東諸國に賣却の途を講ずる
三、此の買上金と現存米穀特別會計運用資金七千萬圓とで約三百萬石の米買上を爲す
四、約二百萬石は生產者が結束し來米穀年度まで農業倉庫又は政府指定倉庫に貯藏す、このため政府は特別低利資金（三分五厘）を貸出す
五、季節的調節として鮮米の月別平均移入と內地米月別平均賣を勵行す
六、節期金融のため普通の低利資金を貸出す
七、此の結果五百萬石は不動米となり、市場に影響を有する正米は四百六十萬石となるが米穀法が通過すれば更に二百萬石の買上げを行ひ、出來るだけ、動米を減少せしむる
右具體案は府縣農會聯合會等を經て二十八日總會にて決定する

農林省對策と略同じ

自治制度改正案
審議多少遲れた 中旬頃迄には完了
制令公布後施行規則も公布

朝鮮地方自治制度の改正案はかねて上京中の自辨事務官、富永地方課長が携帯東上して拓務省との交涉を經て法制局に廻附し同局において逐條審議進行中であるが最初は九月一杯に終了の見込みのところ案文尨大のため審議が多少遲れたので十月中旬頃までかゝる模樣で、自辨事務官、富永地方課長もこの終了をまつて十七、八日頃歸城の豫定である、なほ改正案は法制局の審議終り次第勅裁を仰いで制令として公布されることになつてゐるが、制令公布をまつて同施行規則も府令として公布される段取りであると

全國商業學校 鮮滿總會
廿二日から 元山に開催

來る十月廿二、三、四日の三日間元山商業學校において全國商業學…

產業調查會 創立總會
評議員會を 引續き開催

【東京電報】金融業者の共同調査機關たる產業調査協會は、設置の準備完了したので三日午後東京銀行集會所に創立總會を開催、加盟十六銀行、七信託、六保險會社の代表出席、會則を附議可決した後評議員十名を選擧して總會を終つた、次で第一回評議員會を開き日銀の加盟および評議員會出席の件を土方總裁の承諾を得た、なほ協會理事長には松原仲治氏就任の筈で志立、深井英五、結城豐太郎氏らが噂に上つてゐる

補充計畫完了後 更迭さし度かつた
年末金融は心配でならぬ 〔井上藏相車中談〕

【東京電報】井上藏相は四日午前七時十五分東京着名古屋民政支部大會より歸京したが車中語る
海相は自分としては補充計畫が出來てから更迭してもらひたかつた、安保大將は能く知らぬがロンドン會議の顧問であつたし政府の方針も諒解してゐられる筈だから補充計畫の交涉もうまく行くと思ふ、非募債主義の緩和は今のところ考へて居らぬ、財界には年末金融に對する懸念非常に強く、このまゝ行けば年末には困つた問題も起らぬとはいへぬ、之は何んとしても一骨折つてやらねばならぬ、事業家の單名手形を興銀に割引させこれを日銀で再割引するのが最も手近な方法である

次官、參與官は 辭職の要なし
前大臣に殉職の意味なら 政府は留任の意向

【東京電報】海相更迭に伴ひ矢吹、栗山兩政務官も辭表を提出する意向であるが、政府としては本人が絕對に辭職したいといふならば格別であるが單に前大臣に殉ずるといふ意味ならばその必要なしとの意見から留任を勸める方針であるから兩氏も留任するであらう

勞農政府で 駐獨大使任命

【モスコー四日發電】勞農政府は通商人民委員長代理レオ、キンチユク氏は、さきに外務人民委員長代理に轉じた駐獨大使クレスチンスキー氏の後任として本日駐獨大使に任命された

各方面の代表は速に 善後會議を開け
時局解決策は是れ…… ―學良氏から國民政府に打電―

【南京三日發電】張學良氏は三日國民政府に對し、各軍とも速かに戰爭を中止し各方面より代表を派遣して北平に善後會議を開き、時局解決をはかると共に救國のためともに努力したき旨電報を發して來た

閻氏奉天側に慊らず 石家莊集中を策す

【北平三日發電】閻錫山氏は奉天軍の行動に慊らずとなし、爲に津浦線より大名方面に引揚げた山西軍に對し石家莊集中を命じた、同方面の空氣漸く緊張の模樣である

鄭州附近で戰鬪
西北軍一部の寝返りか

【漢口四日發電】鄭州來電今朝來鄭州附近で突然戰鬪開始され砲聲頻りに聞ゆ市內は依然動搖しつゝあり原因は不明なるも西北軍の一部が中央側に買收され寝返つたものとの說頗る行はれてゐる

朝鮮齒科醫師 會役員決定
會長利根川氏 副會長大澤氏

既報、朝鮮齒科醫師會第九回總會は二日午後一時より朝鮮ホテルに開催、全鮮各地齒科醫師會代議員出席、總督府西龜衞生課長臨席の上、重要なる議案につき審議の後、役員の改選を行ひ、左の諸氏の當選をみた
▲會長、利根川淸次郎氏▲副會長、大澤義誠氏▲理事小笠原健一氏、渡邊勇三郎氏▲評議員、外里三氏、佐野藤吉氏、上野季氏

武富參與官 多獅島視察
四日午前發北行

【新義州特電】武富拓務參與官一行は三日午前六時十五分着急行で來安、安東ホテルに少憩、それより多獅島を視察し午後三時歸安、市內各所の視察を行ひ午後六時半より新義州料亭「三橋」における新安兩地官民の歡迎會に臨み、安東ホテルに一泊四日午前十一時四分發列車で北行したが
今回の視察は朝鮮視察といふ譯で別に多獅島港、昭和製鋼所敷設地等特定の視察目的もなく來た序に一寸見て行くまでだと語りながらもこれに關する意見開陳を一通り求めてゐた

開城府觀賀會に 兒玉總監臨席

兒玉政務總監は六日開城府の昇格祝賀會に臨席のため同日朝開城に赴き即日歸城の豫定である、なほ今村內務局長、渡邊京畿道知事も總監に隨行のはずである

小川第一課長 渡鮮の目的
淸州に於ける 米穀大會臨席

【東京特電】拓務省の小川朝鮮部第一課長は四日夜東京發渡鮮の…（淸州における米穀大會に臨み）米穀問題に關する…

道警察部打合

…（鍾路）大會に臨み米穀…して種々打合はせ次いで…に出席、…

道警察部高等課の 演習地帶視察

…を視察した

辭令 【東京電報】

三重高等農林學校教授　增淵　次助
任總督府農事試驗場技師（二等）　總督府道囑託道技手　李　興　求
任總督府郡守（八等）　朝鮮公立師範學校長兼教諭　藤原　緻一
任朝鮮公立實業學校長兼教諭（三等）

本社參觀

佐賀縣立佐賀商業學校生徒四十六名（江頭教諭引率）四日午前十一時本社見學

神宮參拜

（三日）總數八九七人▲內譯內地人六四九人▲朝鮮人二三六人▲支那人一人▲歐米人三人▲團體京城修養團六三人▲京城師範附屬普通學校一五二人▲大邱公立普通學校四三人▲龍山公立尋常小學校二一人▲佐賀縣商業學校四九人▲三重縣會議員及び學校二七人▲奉天教育專門學校二九人▲前年度總數七三六〇人

……會……

▲齋藤總督主催午餐會　齋藤總督は入城中の元米國駐支公使クレーン氏及加州大學教授サンタス氏を招いて四日正午官邸に午餐會を催し兒玉政務總監も相席主客歡談裡に散會
▲兒玉總監新聞通信社代表招待　兒玉政務總監は六日午後六時半官邸に府內各新聞、通信社代表者二十餘名を招待、九日から昇行の斷間異抗演習に就き種々打合を爲して後晚餐を共にするが本府側からは近藤總務課長、山縣課長、立田圖書課長、荻原文書課長、寺垣御用掛等が列席する筈
▲京城醫專第一回校友會　來る十日午前九時より同校內に開催
▲宇野哲人博士講演　東京帝大教授宇野哲人博士の來城を機として城大法文學部支那哲學文會では四日午後三時半より學內で『東洋思想に關する二三の考察』の題で博士の講演會を催す筈、因に同日午後

……人……

▲傳道說教―午後七時半「宗教講演」文學士　二階堂眞壽氏
▲馬山昭和酒類會社、明酒會…酒造會社の姉妹會社たる馬山昭和酒類會社で…今回清酒、燒酎、明月印朝鮮米燒酎を醸造發賣するので三日酒商、雜貨商、旅館、西洋料理業組合、食堂組合、飲食店組合の代表者六十餘名を招待し酒宴を催した
◇齋藤龜三郎氏（東拓理事）朝鮮全北方面視察のため一週間の豫定にて出張
◇篠田治策氏（李王職次官）久しく東上中の處三日夕歸城
◇三浦計氏（平壤府二新市役）三日夕入城備前屋へ▲張綠守氏（…島西農會技師）外三名同上
◇村上直助氏（大邱商議會頭）同上不知火へ
◇森田朝吉氏（ハルビン支那特派員）三日朝入城天晴へ▲合田部氏（綏芬國際運通支店長）三日夜入城同上
◇大山泉平氏（朝鮮興業東京重役）▲日黑銀次氏（同京城支店長）▲南角潤氏（同重役）三日夜釜山より入城天眞樓へ
◇忠田兵造氏（大朝販賣部長）四日夕平壤より入城天眞樓へ▲猪田政四郎氏（大朝門司支局長）同上
◇山本好造氏（朝鮮當任監事）新任挨拶のため本社來訪

航空往來（四日分）

上り▲奧田從夫氏（福岡へ）▲稻川英氏（同上）▲金來榮氏（同上）
下り▲橋本富治氏（平壤へ）▲小川成一氏（同上）▲平井則氏（同上）▲山本吉彦氏（同上）

あすの天氣（5）

高氣壓は支那內陸から朝鮮に張り出し日本海方面は一體に低く、北海道には低氣壓がある翌朝地方に霜害を見…外一般に天氣よく風も弱くなつた明日は天氣がよく晴れる

京城	晴

刺青傀儡話
潮山長三作　河原塚龜太郎挿畫　〔115〕

女は悲しい（八）

つて、まるで足跡がはまつたやうな重い足どりで、澀谷近くの竹川町長州屋の表にやつて來た。
見上げると、立派な屋根看板が上つてゐて、「團右衞門の太い文字。
「あゝ、新七さんの家だ」
と、呟いたが、萬感一時に胸へこみ上げる樣子で、もう涙もなにもならず溢れもならず大通から生家の木のやうに佇んでしまつた。
丁度その時、新七捜しに出てゐた連中が、今日も何一つの手懸りもなく、がつかりした顏を並べて空しく店へどか〳〵と歸つて來た。
その人達が店先で、挨拶だけの足をばた〳〵と叩いてゐると、中から店の者が、
「若旦那はどうだつたい」
と聞く。
「いや、今日も見つからなかつたよ。一體どこにゐるんだらうなあ」
「ふうむ。けふも駄目か」
と、歎息の聲々である。

幾日たつても竹川筋に新七の死體は上らなかつた。どうして死體が上らないのかと、今ではお町もいつそ不思議になつて來た。が、
「新七さんは、もしかしたら生きてゐるのぢやないかしら」
と思ふやうになつた。それは感じといふものだが、とにかくこの考へが一種の希望となつて來た。
「もしさうだつたら、どんなに嬉しい事だらう。しかし、以前に木與金五郎といふ悪党があつた事が、あの人にすつかりわかつた今、その金五郎に新七が斷られた上に川へ突き落された以上、それもこれもみんな自分から起つたことだから、たとへ新七が萬が一生きてゐても、お町はもう再び顏が合はされない。けれど、生きてゐてほしい、生きてゐてほしい！」
と頼みとするお町であつた。
しかし、生きてゐたら、このま〻生き別れとなるだらうし、もし死んでゐないのなら、勿論死に別れの淚き目である。どちらにしても、お町にとつて大きな悲嘆がふつかつて來たのだ。
それはかりでなく、あの晩竹川端で自分が氣絕してゐた所を、助けてくれた人といふのが、人もあらうに新七の家の番頭である、命の恩人のあの番頭に、さて、どの面下げて禮になど行かれるものか。
しかし、お花はお町に注意した
「長州屋の番頭さんにお禮にいつた？あら、まだなの。まあ、あきれるぢやあないか。なぜ早くいかないの」
お町は胸をえぐられる思ひだ。
「お町さん、早くおいきよ。お前さんがお禮にいかないでゐると、あゝ水茶屋女は薄情だ。なんて、堅氣の人ならきつとさう思つて、お前さんを輕蔑にするよ。ね、おいきよ。お禮においきよ」
と、お花の態度はなかなか嚴しいのである。
人の腹の中も知らないでさういふお花が、お町は情なかつた。けれど、表面は理の當然だから、
「いくよ、いくよ、いくともさ」
といふのでお町は長州屋の番頭の所へお禮に出かけた。
それはあの事あつて五日目の夕暮。
お町は足を停んで、手土産を持つて、

それを耳に挾んだお町、ぎよつとして、もう義理も人情もなく逃げ歸らうとした時店の者達の中から平代の巳之介が飛び出して來た。
「おつと、お女中、一寸待つて下さい」
お町は顏を土色にした。
「お前さんは薄國のお町さんぢやないか。どうも見た事のある人だと思つて、店の中から見てゐたがやつと思ひ出したよ」
「はい」
「お前さんの店へ行く客の中で、新七といふ人知らないかい。その人によく似た人が、以前お前の店へ入りびたつてゐたといふ事を、やつとけふ龍び茶屋で聞き出して來たんだ。どうだね。後生だから敎へてくれ」
お町はのけぞるばかりに愕然とした。

天下一品　キッコーマン醬油
目下賣出中
景品に……マンジョウ味淋　進呈！
宮內省御用達　野田醬油株式會社　資本金一千萬圓　醸造高五十萬石

內科胃腸科 神經病　京城本町四丁目　北島醫院

ノーシン ノーシン 頭痛にノーシン

婦人の手に良藥なる　惠乃玉
一玉の偉効!!　五分間で効目を現し短時日で全く根治す
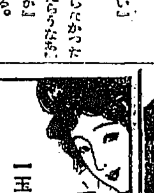

爽かな秋の旅行に、散策に　ヒパーセント行樂の一役は　必す携帯用 コロムビア蓄音器が承はります
Viva-tonal Columbia Grafonola
第百十號A ￥60
自由式自動停止器附 十吋盤八枚收容可能のレコードケース附
先づ最寄の特約店で御手にとつて御試聴下さいキツト御滿足なさるでせう。
神奈川縣川崎市　日本コロムビア蓄音器株式會社
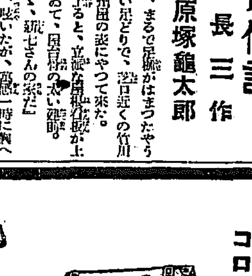

旅團對抗演習始まる

上から 漢川橋梁における統監部、偽裝網を以て姿を隱す南軍步兵、猛威を揮ふ重機關銃隊

廿師團…旅團對抗演習
仲秋の氣爽かに 演習第一日を迎ふ
議政府にて　秋田特派員發

…演習を現出せしめる壯烈なる舞臺物—京城第二十師團長統裁の步兵第卅九、第四十兩旅團の對抗演習は二師團對抗演習を目前に士氣愈々昂騰せる中に、四日より仲秋の爽やかに紅葉に彩られた京元線議政府附近の山野にひろげられたが、南北兩軍の編組は左の通りである

▲北軍混成第四十旅團
旅團長陸軍少將　山脇正隆
步兵第四十旅團
騎兵第廿八聯隊第一中隊
野砲兵第廿六聯隊第一大隊
工兵第廿大隊第一中隊
獨立飛行第一中隊（偵察）（假想）
師團通信隊の一部（無線二分隊）
衛生隊三分の一（假想）
輜重（假想）第一、第二野戰病院、輜重兵第一中隊（一小隊缺）（步兵彈藥縱列）同第二中隊（砲兵彈藥縱列）同第三中隊（糧秣縱列）

▲南軍混成第卅九旅團
旅團長陸軍少將　若松晴次郎
步兵第卅九旅團
騎兵第廿八聯隊第二中隊
野砲兵第廿六聯隊（第一大隊欠）
工兵第廿大隊第二中隊
師團通信隊の一部（無線二分隊）
衛生隊三分の一（假想）
輜重（假想）第一、第二野戰病院、輜重兵第一大隊（一小隊欠）（步兵彈藥縱列）同第二中隊（砲兵彈藥縱列）同第三中隊（糧秣縱列）

一般方略は、北軍（三師團を基幹とす）は咸鏡道方面に集中する思想にて北部に集中すると共に仁川に上陸する南軍（三師團を基幹とす）とは京畿道の領有を爭ふ（南北漢江以東の地は中立地帶）ものであるが、北軍混成第四十旅團は京城附近漢江の渡河點を占領するの任務を以て議政府道を南進、三日夜おそく抱川附近に達し宿營した。

また南軍混成第卅九旅團は主力の京城附近進出を容易ならしめる任務を命ぜられ、京元街道を前進、三日夜その先頭梯團を以て京城東部に、後方梯團を以て安養里附近に進出宿營した。右の如き敵情を互に搜索し得た南北兩旅團長は三日夜おそくそれぞれ左の如く決心處置することになつた

北軍
▲決心　旅團は四日敵と遭遇を期し議政府南方高地の線に向ひ前進
▲處置大要　飛行中隊は主として議政府京城間の敵情を搜索すべし、二、騎兵隊は議政府京城間の敵情特に松亭里附近に向ひ搜索すべし、三、前衛たる步八〇（三大隊欠）砲一中隊、工兵一中隊は本道を前進、四、左側衛（步一大隊）は長岩里—月溪里道を前進、五、本隊は本隊として前衛の後方五百米を續行

南軍
▲決心　旅團は四日議政府附近に前進し後續部隊の來着を待ち抱川方向の敵を攻撃せんとす
▲處置　騎兵中隊は主力を以て抱川方向、一部を以て京元街道方向の敵情搜索、二、前衛步兵一大隊（平射砲一小隊を屬す）騎兵一中隊、砲兵一中隊、工兵一中隊（二小隊欠）は京元街道を進み、前進目標は議政府西側の線、三、右側衛步兵一中隊の進路は退水洞長岩里道、前進目標は本夜里、四、本隊は殘餘の部隊、五、後衛梯團は京元街道を前進、六、漢江橋梁は一部を以て守備

右により四日午前九時各々步兵先頭（騎兵部隊および斥候はそれより前に）を以て出發、前進を開始したが、午前八時すでに騎兵斥候の衝突ありて火蓋を切り、同九時步兵斥候の小ぜり合ひあり、次で同九時半北軍旅團長は在議政府橋頭附近の部隊長より左の報告を受けた

一、午前八時卅分自動車隊は渠合中敵機の爆撃を受けその損害小なるも炭廠（抱川北方約一里）南方の橋梁及びその以北の道路所々破壞せられ全く通過し得ず
二、輜重隊は北方永平（抱川北方附近約四里）より議政府道方面に退避せば明五日拂曉は議政府に達するを得べし

この頃より飛機まさに熟し來らんとして隣所に銃聲を聞く。十時半頃には南軍前衛の一部は京元街道漢川橋梁附近（議政府北東半キロ）を占領し、北軍も金峙里附近に前衛を進出せしめ、機關銃の交戰たけなはとなつて來た。なほ本演習は從來と趣をことにする點多く殊に步兵と砲兵との協同一致、工兵の實際的活動、自動車隊の活躍等が目立つてゐる

獨身王の御結婚
【ローマ三日發電】イタリー皇帝ヴイクトリオエマヌエル三世の第三王女ギオヴアンナ内親王殿下には今回ブルガリア皇帝ボリス三世陛下と御婚約整はせられ近く日發表されるがボリス三世陛下は獨身王として有名な方で三十六歲にならせらる

昨夜、本町の火事は
少年の放火と判明
タッタ一圓窃取の犯行を 晦ますために放火

昨三日夜本町三丁目九〇番地理髪業荒木平太方の出火原因について本町署で取調べの結果、放火なること判明した、右は當日休業日なので南山町三丁目一三番地の自宅に引あげたが主人がステッキを忘れたので雇人宗一東開城生れの趙雲祖（一九）に取りにやつた所趙は金庫内から一圓を拔き取り、犯跡を晦まさんと、かねて勝手知つたアイロン用の瓦斯に點火して放火したので、ガスは室内に充滿し大事に至らんとしたのである。趙は窃取した一圓で島打帽（七十錢）盜口（十九錢）を買ひ知らぬ顔をしてゐたが以前にも金時計を窃取したこともあり本町署では恐ろしい少年であるといつてゐる、なほ損害は約二百圓なるも大阪海上に二千圓の保險があつた

賭博一件
黄金町と新町で

賭博二件＝初音町二六番地沈相俊（三七）黄金町四丁目一六三番地野菜商李一龍、大觀洞ペンキ塗業某（三一）黄金町七丁目十一番地金□俊（三七）黄金町三丁目一四四番地無職趙□成（三七）の五名は三日午後四時頃府内黄金町三丁目一四四番地趙必□方で花札使用賭博開帳中御用となり現金十一圓と花札を押收された

◇

山東生れ支那人府内新町一六番地支那料理店春□樓主人□□□（四二）新町四番地理髪業□□□、新町一番地料理人王□□（四五）…

わが校を語る—（7）
試驗制度の改正に就て
適當な調節
自學自習の妙味
京城第二高女校長　古谷傳一

古谷京城第二高女校長

成績考査の良策如何といふことは近く開催の全鮮公立女子中等學校長協議會にも方々から提案されて居るので、色々名案も出るだらうと大に心待ちにして居る。つまり平素の成績考査法が自然に正しき學修態度の指導になる樣にして生徒をして日々よく學修の正道を步ましむる樣に仕向け、そして在學中に卒業後よく自修自助によつてのび得る樣に素地涵養を與へてやることが出來れば理想的である

×　×

從來も日々の學習指導や課題に對する仕事など其日々々になすべき仕事は必ずキチ々々と片づけて決して仕事を後日に延ばさない樣に不斷平均に努力するといふこと、および學校では每時間每日を最も有效なる樣に眞劍に本氣に專念すべき樣にと相當やかましくもいひこれがためには平素成績の提出期限に遲れない樣に嚴に督勵もし、又學科によつては每宵復習の程度、課題、作業の出來榮に夢で考査もやつてゐたのであるが、その學科もあつた

×　×

これは一つは前年を通じて隨意平素成績考査をあまりやらない學科に對しては普通人間の弱點として余裕なくされねば其日々々になすべきこともツイ々々先きに延ばすもので、殊に下學年のまだ自發の十分な遊びたい一方の時代の者達には或期間における學習事項の整理をなさしめ追ひ立てゝ勉強せしむる方便として每學期二回位整理を與へて試驗を行ふ必要もあつたつけたりして居たので公平を期するために共通試驗を行つたのである。何しろ同一學年に四組兒もあるので同學年同學科を二人三人位で分擔して居るような狀態だから試驗問題もそれ等の人達が相談の上で作り、答案は同一問題は同一人が橫に全體を通じて行くなりして來たのであるが、今後は臨時も各組別につけることにして同學年の共通試驗は行はないのを本體としようかとも思ふ

×　×

これからは一層各學科の平素の正しき學習につく勉強を指導し督勵し、日々の豫習復習を奬し或は時間の終りにその時間中に教授した事項を要約せしめたり、平素の課題に對する考査は勿論、出席步平素の學業を…る樣になつて居る、合も適宜の筆に成績に參考しようかとも考へて居る。又學期の半ばの頃と終り頃とにその期間における學習事項の整理を與へて置いて生徒に整理綜括に適當なる時間を課すべき樣にしたいとも思つてゐる

×　×

そして生徒の日々の負擔も方法つたり又は余りに過重にならぬ樣に教務主任か年級主任かで適當に調節を圖る樣にしなければならない今のところ本校では生徒に取敢ず制度改正に對して見當違ひをせぬように傳へて置いた。又職員會では大體の相談打合せはなしたが、目下折角各學科擔任で生徒の指導や突なり從つて考査法の具體案を練りつゝあるので今學期中の大體は定まる筈になつて居る、

×　×

生徒を常に受動的においてしかも度々小試驗をやる樣ないはゆる多數小試驗制を各學科で採つたならば生徒はたまるまい。かつそれを操返して次々々に行へば其日の他の學科は犧牲にもされる。或は不意打小試驗を學科で勝手にやらうものなら生徒は常に戰々兢々で登校に恐怖を感ずる樣にもならう

×　×

そこで飽くまで生徒をして學修に對しては積極的態度をとらしめ興味を以て學び進んで自ら試すといふ氣分を持たしめ決していやな荷だと思はせたり恐怖の試驗に苦しめたりすることは大に避けねばならぬがこれ等の手加減按配は實に問題として中々むつかしいことである。

神宮競技 明日から始まる
ボートレースを序幕として

朝鮮神宮競技大會各地豫選は終つたがいよいよ大會は五日午前十時から漢江人道橋下の神宮競技場池大會より火蓋を切ることになつた大會日程は左の如く決定した
▲五日　ボート前鬪（十時）漢江
▲十日　硬式庭球（二時）京城運動場
▲十二日　硬式庭球（一時）東門學校野球（零時卅分、三時からの二回戰）、京城球場
▲十三日　中學校ラ式蹴球決勝（四時）男女排球、籠球（四時）京城運動場
▲十四日　一般ラ式蹴球（四時卅分）中等學校野球（零時卅分、三時からの二回）京城運動場、男女排球、籠球
▲十五日　中等學校野球（零時卅分、三時からの二回）一般ア式蹴球（四時）男女排球、籠球（四時）京城運動場
▲十六日　中等學校野球（零時卅分二時からの二回）中等學校ア式蹴球（四時）中等學校庭球（一時）男女排球、籠球（四時）京城運動場
▲十七日　閉會式（零時卅分）實業野球（九時卅分、十二時の二回）中等學校野球決勝（三時）中等學校庭球（九時）女子庭球（一時）男女排球、籠球決勝（十時）女子、青年陸上競技（九時）弓術劍道競技（九時）女子卓球（於東大門小學校講堂九時）中等學校角力（一時）
▲十八日　女子庭球（九時）一般庭球（一時）男子卓球（一時）青年團角力（一時）
▲十九日　實業團野球決勝（二時）青年、一般陸上競技（九時）男子卓球（九時）一般庭球（九時）弓術（九時）閉會式

軍樂隊 演奏會
十二日から

師團對抗演習終了後師團軍樂隊において府民慰安のため左記により音樂演奏會を開催することになつた
◇十二日午後三時より龍山小學校において音樂
◇十二日午後七時府廳舍跡にて映畫と音樂の夕
◇十三日午前十時パゴダ公園に於いて音樂會
◇十四日午後一時より府內大通り演奏行進

慶法二回戰
六日に延期

【東京電話】五日擧行の豫定であつた慶法野球二回戰は六日（木曜）に延期された

日七十番地大工柳聖鎭（三〇）の四名は三日午前二時頃府內新町（四番地中野藤で紙牌（）使用賭博開帳中を本町署員に檢擧された現金七圓、紙牌百二十枚は押收

山中におびき出し 二人を殺した？
一人の死體は發見 犯人は姿を晦ます

【全州特電】去る廿九日全北高敞郡雅山面に戰慄すべき殺人强盜事件勃發し高敞署は勿論總動員し、全北警察部からも栗田保安課長二日同地に出張し全員を舉げて物々しい警戒を示してゐる事件の內容は木浦無盡會社事務員鈴木廣秀氏及木浦無盡會社事務員鈴木彌氏が郡內山面道山里なる約六千圓の土地買收の爲同社員菊池秀夫氏鑑定士梅田林平氏と共に仲介人たる姜乃秀と共に廿九日同地に赴いたが地主不在の爲邑內松井旅館に引上げ午後八時頃になり更に姜の案內で前記金、鈴木兩氏三名にて道山里なる地主を訪問する事になり自動車にて出掛けたが夜の十一時になつても消息が判らぬので、その旨警察署に通告したので警察では直ちに出動し搜索に努めた所三十日午前十時頃雅山里の山中に金龍安氏の死體を發見し大いに驚き更に鈴木氏を搜索したが未だに判明せず二日に到り邑內某旅館にて雜貨より買受けた帽子が鈴木氏の所有物と判りそれを手づるに搜索の手を伸べて居るが三日午後歸任した栗田保安課長の談では未だ鈴木氏の死體も發見せず犯人と目指される姜乃秀も行方が判らない

小橋前文相ら 第二回公判
一條丈人の審理

【東京電話】小橋前文相等を繞る越鐵、山手兩私鐵疑獄の第二回公判は四日午前九時五十分から開廷山手急行電鐵前社長一條丈人（）の取調べに入る佐竹三吾、小橋一太に敬意認可運動をなしたことがあるかと訊ねられて『頼みました』と認めたが太田と相談して佐竹、小橋に二十萬圓程度の現金又は株を贈らうと相談したことに就いては否認するので裁判長は豫審調書を讀み上げて

裁判長　被告は豫審の對質訊問にて『君（小橋）には五萬圓位やるし佐竹にもそれ位のお禮をするからよく頼んでくれと小橋に申した』と目前に小橋を置いてはつきり言つてゐるではないかと鋭く訊ねると、

一條　つひフラ々々とそんなことを申したので……

裁判長　その後佐竹郎を被告が訪問し株を謝禮として提供する旨と苦しさうに逃げを打つ

を述べ佐竹はこれに對し御配慮ありがたうと申したと言ふ事實如何、豫審ではさう申してゐるぞ

と突込むと

一條　豫審では何が何やら記憶が混亂して申したのです

と有耶無耶に胡麻化し、どこまでも豫審供述を飜へすので裁判長いよ々々豫審調書を讀上げ『どうだ』と訊ねるが被告は困惑ぬらり々々と捕へどころないで顔をなし

裁判長　然らば佐竹に一萬株小橋に五千株を持たせたのは如何なる意味目的か

と押すと

一條　株を持つてもらつたのは新る人物に株主になつてもらつて會社の信用を固めるつもりなのです

と逃げ十一時廿分休憩に入つた

軍隊宿營と慰安

月二回の特質にて大好評を博しつつある櫻井町一丁目中井酒造場にては今回の軍隊宿營を歡迎するため又々大なる犧牲を拂ひ來る五日より十五日迄一圓五十錢の優良酒を只の八十錢にて大奉仕する由

あす（五日）
◇神宮競技ボートレス（午前九時から）漢江
◇城大豫科運動會（午前九時から）清涼里の同校々庭
◇南山小學校運動會（午前九時から）同校々庭
◇平田育英舍落成式（午後零時半から）吉野町同舍
◇菊花同好會總會（午後一時から）朝鮮神宮

バーー八の鳥
商銀富田屋樽入

新流行
京都　芽葉榮會
染織逸品會
◆◆五日より十日まで……三階にて開催◆◆
他の追隨を許さぬ染織藝術の華ひらく！
冬の流行を代表する權威ある作品陳列
……西陣御召、小紋縮緬、友仙縮緬、
社交服、丸帶、片側帶、縮羽羽織等……
流行ショール陳列會　新製履物賣出し　階下にて開催中
每土曜・日曜　夜間營業
三越　京城

洋服部の超特賣品（各階）
紳士服
背廣（三ッ揃）（レデーメード）一九〇圓均一
オーバ新型　同　一六〇圓均一
別製トンビ　同　二五〇圓均一
婦人お子達服
新型ケープ　一枚　六圓・九圓・十三圓
男女兒オーバ　一枚　三〇〇より
同新型マント　一枚　三〇〇より
男兒實用服　一着　四〇〇均一
女兒新型服　一着　二圓・三圓・七圓
紺サージ通學服　一着　三五〇より
小倉通學服　一着　一三〇均一
高級毛糸　一ポンド　二六五より
御婦人用コート（百人樣限り）別誂二十七圓…均一豫約引受
ラクダメルトン羽二重總裏付　十月末日納入

實用品マーケットの奉仕品（下階）
染紺絣　一〇〇均一
丹前縞　一三〇より
ネクタイ　一五〇均一
ワイシャツ　一〇〇より
特撰香水　二五〇均一
マルセン石鹸　四〇均一
事務服　一〇〇均一
更紗掛蒲團　六三〇均一
帶〆一木　〇五より
正絹半襟　四〇より
錦紗兵子　五〇〇より
モスリン本染風呂敷　五〇より
木セル仕立物　六五〇より
マーケット品賣切の節には御容赦願ひ上げます

三中井

五日より九日まで…各賣場全商品を擧げて
冬物大賣出し
記念賣出し……連日滿員……御禮特別大奉仕！

吳服部の特提品（上階）
金波色無地　一反　一〇〇〇より
胡濱友禪　一反　九五〇より
錦波小紋　一反　一二〇〇より
西陣お召　一反　一二〇〇より
綾糸小柄　一反　六〇〇より
大島絣　一疋　一七〇〇より
錦波綸羽織　一枚　一五〇〇より
御訪問服　一枚　一五〇〇より
胡濱模樣附　一枚　一五〇〇より
本場銘仙　一反　三八〇より
縮緬友禪半　一反　七〇〇より
胡濱八掛　一枚分　二八〇より
羽二重友禪肩裏　三五〇より
紅白胴裏絹　二丈切　一八〇より

實用品マーケットの奉仕品（下階）
實用綿毛布　二枚續　一五〇均一
特撰敷布　一枚　五〇〇均一
上等晒木綿　一反　四〇〇均一
特製袖無し　一枚　一〇〇均一
メリヤス上又は下　一枚　五〇〇均一
ハンカチーフ　一打　二五〇均一
三中井英ネル　一反　八〇均一
ナフト着尺地　一反　九〇均一
瓦斯絣新柄　一反　五〇均一
青梅夜具地　一反　八五均一
モス着尺地　一反　三〇〇より
富士絹友禪　小巾一尺　一八より
特撰パンャ枕　一個　七〇均一
ネル實用切　一丈　七〇均一
モスリン八掛　一枚分　一〇〇均一
紹モス八掛　同　二〇〇均一
實用お履物　一足　一〇〇均一
モスリン友禪　小巾一尺　一〇より

冬物新型吉品揃大賣出し
子供服・婦人服・オーバ・其他洋裝品
專門店は他店に魁けて値下斷行
格安品提供御買物は專門店にて
子供服は專門店の
ギンザ洋裝店
京城本町二丁目
電話本局三四四四番

小兒科
吉田醫院
醫學博士吉田得次
診察　自午前九時至午後三時
本町通十一番地（電車山本町停留所前）
電話龍山四八番

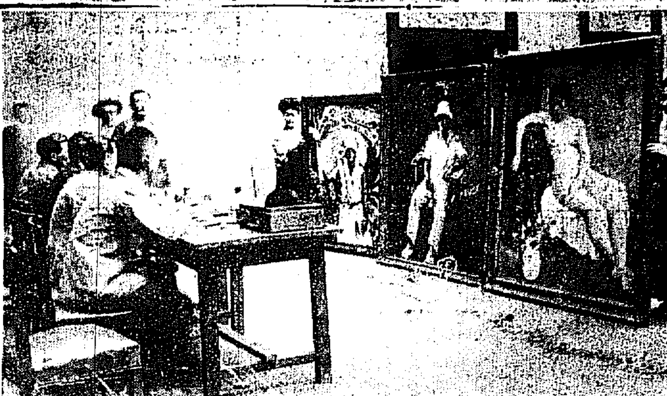

帝展の搬入始まる

秋の美術シーズンの掉尾をいろどる文部省主催の帝展出品の搬入は一日午前九時より上野美術館において受付を開始した

夏衣の手入れ

着くづれおよびしわを直し、ほころびを繕つて折しわのないように丁寧にたゝみ、紋所に眞綿をあて、ゑりおよび袖口には白紙をあてます、單衣の場合は折目に眞綿をはさみ、袖紙、ノリ氣のない白布地につゝんでしまひます、洋服でしたら、簡單に埃を拂ひ、汚點拔きを致しまして、丁寧にたゝみ、上衣の肩などには形のくづれないように、内側から眞綿をあてゝかくしまひます、また金モールのやうな金屬性のものは、別にしてナフタリンとデアスターゼとを一緒に入れておきます、樟腦、ナフタリンだけでは金屬性のものはさびるおそれがあります

×

衣類をしまふ時に、新聞紙を下敷にしたり、または包紙を用ひる人がございますが、これは注意すべきで、新聞紙の印刷油、または製紙する時に使つた藥品の氣が殘つてゐて、衣類にしみをつけたり、光澤を害したりする恐れがないとは限りませんそれよりも先に申した防虫防水法から申した紙がよろしいと思ひます

×

汗のしみをとりますには、新らしいものは、水に洗つただけでとれますが、少し日の經つたものは食鹽を少し水に溶いた中に浸しますか、その液を繞つてしばらくおいてから水洗ひをしますととれます、また薄いアンモニア水の溶液か硼砂の溶液で洗つてもとれます、がアンモニア水を使ふ時は、地色が變色するようなこともありますから注意がいります

×

次に麻地および羽二重地の夏帶の洗濯について申上げておきませう。麻と羽二重は種類も違ひ性質も異りますが、洗濯の仕方は同じように取扱ひます、たゞ最後の整理を羽二重は糊整理にしますが、麻は酸整理に致しません。先づ洗濯物を一二時間清水に浸しておいたものを、平板の上にひろげ、別の器に石鹸液をつくり、それをブラシにつけて洗ひます、石鹸をつけますと色はあせやすくなりますから、なるべく石鹸をさけて、よごれのひどいところだけ石鹸をつけて洗ひます。順次布を返つて表全體を洗ひましたら、裏をかへして洗ひ、よく水洗ひをします。水洗ひがすみましたら清水の中に醋酸を少し加へ、そのなかへ絹地のものは約十分間、麻地のものは二三分間ひたして輕くしぼつて干します

×

ノリはゼラチン、デキストリン、布ノリ、クラブノリなどを用ひ普通より少しかたい位にノリ付けをしておきます、そしてアイロン仕上げをします、それには充分に干しさまして平均に露をふき、輕く卷いて一二時間おいてからアイロンをかけます、アイロンはなれない方は裏からかけて、最後に表から輕いアイロンをかけますと仕上げに便利です

×

洋服類をかたづける場合は、余程注意しませんと、虫にいためられてしまひます、洋服に一番有害なのはホコリです、ホコリは表面よりも織目のなかにたまつてゐますから、ブラシでこすつたりしたところで、仲々とれるものではありません、御家庭では電氣掃除器もありませんから金網のやうなものに洋服をのせて布をまいた棒で輕くたゝくのでございます、さうしますとホコリは浮き出して下に落ちますから、その上をホウキ類で十分拂ふときれいに取れます

×

ホコリをとりましたらよごれをとります、よごれやすいところはエリです。エリアカはタンス等の容器の中で化學的に働いて、先づ色をはがしますから是非ともこのエリアカを取ります。それには齒みがきブラシにベンチンを浸けてよごれたところを輕く二三回こすり、そこを指先でつまんで輕くもみはじいて地質内にあるアカを出し再びベンチンでこすります。よごれとともに洋服のカビをとることも大切なことです、カビはまづ脱脂綿をカビのあるところの下におきはしの先にホウシヤマツまたはアンモニアの薄い液をつけて、カビの上を輕くつきますと、カビはのこらず脱脂綿に移ります

×

これを二三回繰返し清水をつけて、はしの如きものでつくと、きれいにおちてしまひます。更に念を入れて、確實なクリーニングに出してきれいにしてしまふのも結構です。これは洋服ばかりではありませんが、衣類は古着と新調物、子供物と大人物、女物と男物、晴衣と不斷着、縫ひ物や縫直し物と、洗たく物や小切物などそれぞれ區別して、しまつておく方が便利です(大妻コタカ女史談)

本社訪問の米若(右から二人目)

映畫と演藝

吉田一若來る

浪界の新進花形吉田一若一座は來る七日より五日間朝日座にて開演のことに決したが、一若の語り口は豪快淋漓、華美壯重なる曲節いはゆる一若節流調である、今度二代目一若を吉田宗家の公認を得て襲名し朝鮮興行も宗家吉田大和之丞吉田奈良丸の推薦にて襲名披露を兼ね入場料も大勉強の八十錢均一であると

カゲセリフ

◇米若の初日大入滿員で頗る盛況、目だつたのは音樂會へ行くモボの連中が和服にかへてきゝにいつてゐる姿、發見した皮肉屋『ヨー、あたりが氣になるだらうて』

◇『幸運の星』とは『戀人のこと』新しがりや早速カツフエにいつて女給を捉へ『あゝわがいとしき幸運の星よ』

◇きのふ京城運動場の少年野球みてゐた今年はいつたばかりのチツチヤナ女學生『まあ可愛いゝこと』

因果は廻る
ルシイ・ドレイン孃
一年有餘の漂泊の後に メトロ社で主役に拔擢

人の運命ほど不思議なものはない昨年の春世界の映畫の都ハリウツドに來て、一躍世界のスターを夢みたウフア社のルシイ・ドレイン孃は哀れやトーキー勃興の機運に會し漂泊の旅を續けることゝ一年有半ハリウツドのとあるカツフエーでコーヒをすゝり乍ら明日の計を考へてゐると突然に現はれた名じみの顏それこそウフア當時に敎へを受けた名監督アルトウール・ロブスンである。彼はメトロ社の招聘を受けて獨乙語版トーキーの主監督として渡來したのであつた、話は直ぐまとまり逆境のドン底にあつたドレイン孃は一躍『モルド・プロチエス』(メリーデユーカンの裁判の獨乙語版)の主役を與へられニルス・アスター氏と共に此の大役を引受けることゝなつた(完)

チバ學術映畫
七日本社來賓閣で

大阪市東區瓦町二丁目山口ビルヂングスキツタルバーゼル化學工業會社日本學術部では今回京城へ出張、チバ學術映畫會を來る七日午後七時から本社來賓閣で開くことゝなつた

樂器の話 (4)
刀原四郎

(六)舶來ピアノとの比較、數多い舶來ピアノの中で一流品と稱すべきものは數種に過ぎぬ、而して價格はどうしても邦貨で二千圓乃至三千圓位出さねば安心して求められぬ、然しその高い値段も實際は四割以上の關税や多大な運賃が含まれてゐるので日本に輸入された時はすでに原價だけでも隨分高いものになる、これに輸入商の口錢までも加はると需用家の手許に入るまでには原價の倍にも相當する事となりピアノそのもの價以外に支拂ふ事となり誠に不經濟な話である、一般に家庭用として又學校用としては國産の一流品が殆んど舶來一流品の半額で手に入ります、殊に學校などではピアノの數も多い事が必要であるから三千圓の一流舶來ピアノを一臺買ふ代りに品質において遜色のない國産ピアノが二臺も三臺も求められる、かくして生徒に出來るだけ多く樂器に手を觸れさせる機會を多くする方が如何程有益か判らぬではありませんか

(七)國家的見地から見た國産樂器　日本對外國の取引關係は益々繁く年々借方勘定が增加する一方で此儘推進めば早晩日本は行詰りを來しはしないかと現に朝野の人士が大に憂いてゐる重大問題である。此のような狀態にある我國民は假令一足の靴でも一本のネクタイでも外國品を求める事は考へなければならない、夫も國産品では間に合はぬとか役に立たぬとか或は同じ品が全然日本に無いとかでもいふ場合は致方がないが、立派に外國品に匹敵し得る優秀な國産品が有るにも拘はらず、舶來品を使用すると云ふ事は誠に無自覺な話と考へられる、各種の我國産品も年々增加して今や世界的のものが少くなく現にピアノオルガンの如きもその一である、前に來朝した世界的大洋琴家レオ・シロタ氏の如きは東京における演奏會において山葉ピアノを彈奏してその卓越せる品質に驚き『日本にもこんな良いピアノがありながら何故輸入ピアノを買はなくてはならぬのか』といふ感想を述べた

(八)日本樂器製造株式會社の現況　同社は靜岡縣濱松市にあつて東洋における最大唯一の樂器製造會社で創業以來四十年の歴史を持ち山葉ピアノの製造數は今日迄に累計二萬數千臺山葉オルガンは二十數萬臺に達して居る、殊に本年五月には畏くも　聖上陛下には地方民情御視察の御目的を以て靜岡縣下を御巡幸あらせられたる節畏くも同社工場に御臨幸遊ばされ親しく工場内作業を叡覽せられたり、これ戰後樂器界の盛事として光榮措くに物なく只々感激恐懼の至りに堪へず、此千載一遇の光榮を記念しかつ工場合理化、科學的施設經營をなせる結果大發展を以て山葉ピアノ新型第百號(正價六百圓)及山葉オルガン新形第百號(正價二十七圓)の二種を未曾有の安價を以て奉仕的に提供し優秀國産ピアノオルガンの全國普及化を計りつゝあり

家庭童話 護符の探檢 (3)
エフ・ジエ・オルコット作　巖谷小波譯　多田数三畫

ボクチムの谷(一)

豫定の日が來ると、アブダアは妻のセリマや子供や、友人達に別れを告げ、シエーク僧の老人を從へて、バクダツドの町に長い〳〵行列を作つてゐる隊商に加はりました。

その先頭には、五百人の射手が駿馬に乘つて進み、次には肉を花輪で飾つた一萬二千頭の牡牛が續きました。その後には角に黄金をかぶせた三萬頭の羊と、美しい馬具をつけた二百頭の馬が來ました、ついで、いろ〳〵の乾果實やチイーズや糖菓をつんだ二百の駱駝と立派な荷物をつんだ二千の駱駝と、貴重な油をつんだ五百の駱駝と、更に世にも稀な高價な香料と香水とを積んだ五百の駱駝がつゞきました。その後には黄金の延板で造つた素晴らしい大きな馬車が四頭の象に曳かれて、高價な貴金屬をつんで來ました。さうして、その馬車の中に紫と金色の裝ひをしたシエーク僧が乘込んで、小杖を以てボクチムの谷の方を指さしてゐます。その次には結構な絹や錦を滿載した五十の馬車がきました。その後には大きな眞珠を糸につないだのをかけた五十のメムルークが進んで來ました。それから少し間を置いて百人の花使ひが續いて更にその後に寶玉で飾つた二百の輿の中に、めい〳〵美しい女奴隷が、それ〴〵四人の宦官を從へて、女王にもふさはしいやうな美しい裝ひをしてやつて來ました

この行列の次には、アブダアが立派な寶珠の馬車に乘つて來ました。馬車は黄金の金具をつけた十頭の純白の馬に曳かれて進みました。アブダアの着物は、およそ世の中にこれより美しいものはあるまいと思はれるほどのものでごくはでやかな錦地に黄玉を刺繍したものでありました。馬車の兩側には百人の射手が、同じ數の樂器を奏で、五十人の黒人が珍しい香をたいて行きます。

この立派な行列は、バクダツドの町を人々の歓呼のうちを練つて行き、さうしてボクチムの谷をさして進んだのであります。

一行は、山や河や、荒れ果てた沙漠を幾日も〳〵進んで行つたが遂に兩側が高い黒門の山で遮られて、果には暗い杉や、樫樹の森のある暗い野についたのであります

こゝで、老人は馬車から降りてアブダアに『あそこから、ついて來るやうに』と申しました。二人は行列を離れて、暗い森の方に進んで行きました。さうして數時間あるいた後、その陰氣な森の方に分け入つたのです。

二人は、夕方まで、あるきつゞけて遂に、ある大きな岩のところに來ました。その岩の片方に、大きな洞穴があつた。

と、老人は、物をも言はず、その洞穴に入つたかと思ふと、忽ちその姿が見えなくなりました。アブダアはあとについて入らうと思つて、ふと屈んで、中をのぞき込んで、ギヨツとしました。

その洞穴は、底の知れない深い〳〵穴であります。アブダアは身ぶるひして、尻もちをついてしまつたのです。

さうして老人の歸るのを待つたが、夜が近づいても歸つて來ないので、アブダアは、木の枝に登つて、そこで夜の明けるのを待たうとしました。しかし、疲れ疲れのため、間もなく前後も知らず眠つてしまひました。

翌朝、目をさまして、アブダアは自分のまはりにあるものが餘りにピカ〳〵と眩いほど輝いてゐるのにビツクリしました。

自分の登つてゐる樹を見ますと、それは純金であつて、銀とエメラルドの葉をつけ、枝からはルビーの房が、きれいな櫻んぼのやうに垂れてゐました。

樹から下をみますと、そこはもう森ではなくて、ついぞ見たこともないところでした。

さうして、どちらを見ても、金銀や寶玉で鏤いた立派な御殿がそびえ立つてゐてまるでこの世でなくて、天國にでも行つたやうな氣が致しました。

チムバリストの 演奏會は中止
內地での日取り餘裕なく

秋の半島樂壇を飾る催しとして樂愛好者にまたれてゐた世界的チムバリストの獨奏會は今次支那動亂のために無期延期となり、一方チムバリストは上海から一路東京へ渡つたが主催者たる京城キリスト敎靑年會ではその後再三電報をもつて打合せしたが一向に話がまとまらないので過般笠谷幹事長は東上し折衝を重ねたが內地での演奏會日取は目下の處、一日の餘裕もなく終了後は直ちに渡米するとて全然見込たゝず、從つて府內での演奏會は遺憾ながら中止する旨同氏から本社にあて通信があつた

海外短信

▲オーストリヤのホーランドに資本金十二萬五千グルデンでシネトーン映畫と云ふトーキー會社が新設された(一グルデンは邦貨約八十錢)

▲ケネス・ハーランがユニバーサル社と契約して『フインガー・プリント』に出演することになつた

▲リチヤード・デイツクス氏はラヂオ映畫の大作『シマロン』で衣裳とメークアップを實に四十六回も變へて見た由

▲チエツコ・スロヴアキア國には現在トーキー館が六十八あるがうち廿四は首府プラーグにある

▲コロムビア社でジョンブライストン監督が製作する乘合馬車に無名の素人が發見されて一躍主役を演ずることになつた、全然舞臺經驗のないリチヤードクロムウエルと呼ぶ一美術學生でチヤールスレイ張りの二枚目役者だと

藝界一夕話
本日休載

靴ずれ防止法

平生きちんと足に合つてゐる靴も長道するといつとはなしに窮屈になつて足を締付けるやうになります。これを我慢して歩き續けると靴ずれがしたり足豆が出來ます。こんな時にはハンカチーフか手拭を水にひたして窮屈な部分へ靴の上から當て押しつけます。五六回繰返しますと靴の革がのびて足を締付けることなく樂に歩けるやうになります。それから靴ずれして水腫れが出來ましたら縫針に糸をつけてその糸に墨汁を浸せて水腫れの皮の一方から一方へと針を通して拔きますと水は出て跡が殘ります。その上で飯つぶを練つて貼つておきます。藥品としてはほう酸軟膏かタンニンを用ひます

4日公設市場 小賣値段

▲特等白米一キログラム二〇〇▲一等白米同一九〇▲米粉同一八〇▲鶏卵同一六〇▲擂いわし十尾一〇〇▲燒エビ三〇〇瓦▲ムキエビ大同四八〇▲フグ標準同四八〇▲砂糖白六〇〇瓦三〇〇▲同赤同二〇〇

JODK プログラム

五日(日曜日)

午後零時三〇分　氣象概況、各地天氣實況

同零時四十分　掛合音曲　丸一正太郎連中

同一時三〇分　伽倻琴散調と竝唱　一、散調　二、短歌　三、愛の唄外　金海仙

同二時〇分　ニユース

同五時四五分　ラヂオ體操、今晩のプログラム

同六時〇分　童話、獨唱と合唱　カナダ舍兒童　ピアノ　裴淑鎭

同六時三〇分　趣味講談　明月の話　仁川觀測所長　後藤一郎

同七時〇分　ニユース、明日のプログラム

同七時二五分　音樂名曲講座(東京)第五回　作曲『八重衣』　三宅延齡　箏　後藤田菩予　尺八　納富壽童　三絃　木谷遊恵予

同八時三〇分　西道雜歌と四八打鈴　一、愁心歌　二、雜遊歌　三、演正水打鈴　四、巫女歌　申海中月

同九時〇分　和洋合奏(東京)　一、長唄連獅子　二、映畫小唄集　指揮　松竹管絃樂團　獨唱　島田晴譽　三彩公子　深草滿子

同九時三〇分　氣象概況、時報

追信十月四日午後八時對話劇は左の通り變更す　ハーモニカとギター獨奏、重奏　ハーモニカ　佐藤秀夫　ギター　大河原義衛

明石　南嶽師　王相觀　大鑑定

讀者の推奨する合理的運命術

貴下は!貴下の性相を調べた事が有ります?か?……君の身の上にありとあらゆる事がくわしくわかります

疲れた頭は音樂で――蓄音器は山口で

コロムビア蓄音器なら　山口樂器店で

コロムビア蓄音器はさきに最も完全な自動停止器が發案され皆様の前に提供致されまして以來多大の御好評を博し蓄音器御求めの御方は必ずコロムビアを御指定に成ります

新型コロムビア　一一〇號　ポータブル(自動停止器付)　外裝黒レザー張　(蓋の內部レコード八枚入)　正價六拾圓

新型コロムビア　一一三號　ポータブル(自動停止器付)　外裝青皮張　(蓋の內部レコード八枚入)　正價八拾圓

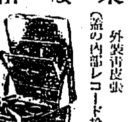

新型コロムビア　一六四號　ポータブル(自動停止器付)　外裝青皮張　(蓋の內部レコード拾枚入)　正價百圓

新型コロムビア　一二五號　(自動停止器付)　正價八拾圓

新型コロムビア　一二五號　グランド型　正價百七拾五圓

新型コロムビア蓄音器　一〇五號　オーク塗　一〇六號　マホガニー塗　本器は誠に最高の品質と最低の價格にして絶對他品に類例のなき優秀品なり蓄音器御求めの御方は是非一度御試聽他品と御比較の上御選定あらん事を!　正價五拾圓

京城本町二丁目　山口樂器店　振替京城二五一一五番　電話本局二三三五番

奉仕の奉仕

十月一日より五日まで開催中の記念大賣出しも連日非常なる御贔負御引立をいたゞきまして厚く御禮申上げます。

御蔭樣で昨三日をもつて『特別奉仕品』全部を賣りつくしました、御買上洩れの御方樣は悪しからず御容赦を願ひます。

更らに奉仕の奉仕として『特別奉仕品家庭ビスケツト』袋入御買上げあそばされました御客樣に家庭ビスケツトの空袋一個と御引換に森永キヤラメル大二個を差上げたいと存じます。

就ては整理上お引換期間を十月十二日(日曜日)迄といたします御含みおき願ひます

十月五日

京城本町　平田百貨店　電話本局四四五〇番

白鶴　一杯　元氣百倍

株式會社　增田屋商店　仁川　京城

忠南大田名物　リンゴカステラ　中田堂

朝鮮地圖販賣元は(一覽表進呈)　京城長谷川町　小林又七朝鮮地圖部

クスリ　御用藥の御相談は是非弊店へ　釜山府辨天町一　合資會社　大黑南海堂

殺菌　全乳　東亞牧場

胎敎と飲料

快活な氣分の爲にカルピス

つわりを消す爲にカルピス

美しさを增す爲にカルピス

胎兒の骨組にカルピス

胎兒の肉付にカルピス

鮮産　模範銘酒新に生る　櫻正吉(サクラマサヨシ)

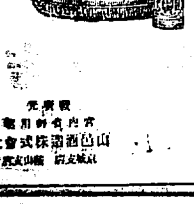

發賣元　宮内省御用達　山邑酒造株式會社

製造元　日和酒類株式會社

北鮮の新府

咸興の横顔（五）

……水道と下水工事

高田生

工事の内容

この配水擴張工事の内容は大體現在配水池の前面に低地配水池を増設し、水壓の關係により既設配水池は市内高地區方面に配水し、新設配水池は市内低地區方面に配水することに改め、同時に取水井の改造及び揚水機關の増設を行ひ、給水の圓滑と消防用水の充實をはからんとするものである、即ちこの擴張工事は昨年から廿年後の昭和廿四年の人口十萬八千人を目標として樹てられたもので、工事完成後の給水區域は左の如くである

一、給水區域、高地區は標高五十メートル乃至二十メートルまでの地、低地區は標高二十メートル以下の地

一、給水人口は高地區一萬二千人低地區四萬九千人

一、給水量一日一人當り高地區百リツトル、低地區百二十リツトル總給水量は高地區千百九十立方メートル、低地區五千六百二十立方メートル

なほ現在の線路以東の地域に對しては將來別に給水計畫をたてることになつてゐる、その他水源及揚水設備、配水池、給水設備に關しては余りに専門的にわたるからその擴張工事内容は省くことにする、たゞこれに要する工事費の支辨方法に對してはこのうち五萬二千五百圓を道（今は府）が負擔し、十萬五千圓は借入金として、昭和五年度中の適當の時期に殖産銀行その他の金融業者から大體年七分七厘以内で借り入れ、昭和六年より同二十年に至る十五ヶ年間に元利均等償還をなす案をたてゝゐるが、その後のことは觀念にもきゝもらした

下水工事計畫

次に下水工事の計畫であるが、下水道施設の完成を期することは現在の咸興が都市施設を備へるためにも、又何よりその面目上ぜひ必要なことだけに、府民からは多大の期待が投げかけられてゐる、この工事の内容は本格的な改築工事でなく在來の下水を修築する程度のものである、即ち大和町通りより山手方面の山麓に接近せる區域の勾配七八十分の一、同町以下約三百メートル内外は約千分の一それより下流は二千分の一内外の勾配で在來の下水では充分排水の目的を達することが出來ないといふのがこの下水工事の起つた原因である、つまりこのために該工事はA、B、Cの三區幹線を選定し、これに適切なる工法を施し、勾配を平均し流路の疎通を圓滑ならしめるといふのである、その三區幹線は大體左の如く内容を有つてゐる

一、A幹線區は城川江堤防に並行して築造するもので、總延長千六百四十二メートル開渠斷面は巾一米、深さ一米一を最小限度としてゐる

一、B幹線區は咸興市街の中央を貫通せしむるもので總延長千四百八十メートル、開渠斷面はA線と大體同じである

一、C區幹線は咸興停車場に接近し陸列前上流山中線一帯の高地よりの下水を集め流下せしむるもので總延長二千三百十六メートル、外にC支線延長七百四十メートルの開渠下水渠を施行するものである、開渠斷面は巾一米六一、深さ一米四である

この外既設下水渠等の甚だしい箇所における道路面の整理をも同時に行ふ豫定であるが、この計畫のみでは未だ完璧を期せられないとして更に第二期計畫を樹てゝゐる次第であるこの工事費は三十一萬三千圓で、昭和四年から八年までの五ヶ年繼續事業である（[illegible]）

水利債償還の猶豫はせぬ

土地改良部の方針

穀價の暴落を何下りのために水利組合方面では水利組合費の償還を猶豫して貰ひたいとの運動が内部しかけてゐる模樣であるが、これに對して本府土地改良部では絶對に猶豫するやうなことはないと言明してゐる、即ちその理由とするところは

一、すでに償還期に入つてゐる組合、若くは本年より償還期に入る組合は大體において償還額も收穫量に比すれば割安であること

二、穀價が高く組合員にとつて非常に餘裕があつた時にも償還額を増加しなかつた、安いときにだけ猶豫せよとは少し虫がよすぎる、組合員としては年の豐凶價格の高低によつて採算に相違を來すことは當然なことである

三、組價の償還は水税の一部であつて地租その他の公課と同樣に取扱はるべきものである、地租が穀價の低落によつて猶豫されるものでない以上、組合の償還額も金融一律に猶豫するなどいふことのあり得べき理由がない

四、組合員の苦境を緩和するためには別途の方面によつて資金の融通、殖産局の農林政策と相俟つて土地改良部に於ても高利借替へその他の方法による用意あること

等があげられてゐる、要するに一般農家の状態も穀價の値下りによつて苦境にあることは充分認めるが、償還額に水害によつて全部收穫皆無となつた場合と比較すれば[illegible]

哈爾賓財界動搖

支那銀行は貸出停止 總商會は撤回を要請

【ハルピン發】仲秋決算期を前に北滿經濟界の動搖はいよいよ極度に表面化するに至つたが、ハルピンの支那側銀行は突如一齊に貸出を停止したので、商人は大恐慌を來してゐる理由は市中の通貨收縮により大洋票の市價吊り上げだといつてゐるが右は單なる表面の理由であるため總商會は有力方を支那側當局に要請してゐる、しかし銀行側としては當分貸出停止を取消しさうでない

解放さるゝ恩賜公債

四百萬圓を殖銀に

併合當時各道に交附された恩賜公債一千七百萬圓はその後大正十二年に至つて八百五十萬圓は解放されて殖産債券に代へられたので、現在ではなほ八百五十萬圓が殘つてゐるがこのうち四百萬圓をまたく解放して殖銀の社債に切替へられることゝなつた、しかして殖銀ではこの公債を引取ると同時に各道に對して、全額同額殖産債券を交付することゝなるのであるが、その額面は現在五分利公債の時價八十九圓に對する利廻を換算して決定される筈である、同公債は單に大藏省の根據上にあるのみで實際においては[illegible]

借倉料は全額補給

農會の籾保管

鮮米第一回收穫豫想には、千九百二十九萬石といふ未曾有の數字が現れたので本年度産米の内地への一時的流出は例年以上の多量に達する惧れあり、これがため勢ひ米價にも影響を來すことは免れない、從つて本府では米價對策として、各地民間の倉庫を利用して出來る限り籾の保管をなすと共に更に籾保管を獎勵するとになつたが、倉庫を利用しての籾保管については各地農會をして積極的に活動せしめることになつてゐる、即ち農會は各地の民間倉庫を借用して保管することゝし、この場合借庫料は全額の國庫補助をあふぐことになるらしく、すでにこの全額補助といふことは、本府の諒解を得て朝鮮農會に諮らした模樣である、農會でもこの豫定の下に近く各地の民間倉庫状況につき調査を開始することとなつた、なほ農會の借倉計畫によれば、百坪で三千石の籾を保管し、これに要する保管期間中（十一月から翌年の三、四月迄）一石當り四錢見當となつてゐるが、この經費は既設農業倉庫の倉敷料（一ヶ月特定保管料一錢、混合保管三錢）に比すれば低廉なので、これは籾の假託者の負擔となるらしい

現狀に鑑みて

農倉の增設計畫

財源に餘裕を生じ計畫變更

米價調節のため總督府はさきに殖産局の設置を計畫しまた緊急對策として種々の方法を講じつゝあるが、そのうち農業倉庫は既定計畫を變更し前計十ヶ所の外に十ヶ所の倉庫を建設するとになり、内六ヶ所は場所決定、近日公表するところあり、殘り四ヶ所も近く決定を見るはずになつてゐる、併し農倉の建設費としては先に坪百五十圓見當と計上してゐたところ、諸物價の暴落で約半額にて出來るとになつたので、總督府としてはこの際緊急對策の意味を以て既定計畫を繰上げ前計十ヶ所のほかなほ數ヶ所の農倉を設置する意向で、目下その研究を進めてゐる

九月對外貿易

九月中朝鮮對外國貿易は輸出二百四十二萬三千圓、輸入四百六十七萬七千圓で、前計七百十六萬圓入超二百二十一萬四千圓で、前年同期に比し輸出八十六萬五千圓輸入百八十三萬五千圓と何れも減少した、一月以降累計輸出一千八百七十七萬[illegible]

穀物市況

朝鮮

	最高	最低	買物	取引數
廿九日 堤川	一〇	一〇	一〇	一〇
三十日	一〇	一〇	一〇	一〇
一日	[illegible]	[illegible]	[illegible]	[illegible]
二日	[illegible]	[illegible]	[illegible]	[illegible]
晉州	[illegible]	[illegible]	[illegible]	[illegible]

全鮮農業者大會

廿日社會館に開催 米價暴落對策を協議

朝鮮農會では、かねてから米價暴落の對策を協議するため全鮮農業者大會を計畫中であつたが、いよいよ來る二十日午前九時から府内社會館に開催することに決定した、出席者は各地農會役員並に有力地主約百名であるが大要左の件を中心として對策を講究することになつてゐる

一、一時的應急對策（イ）三百萬石の籾保管資金として一千萬圓の低資融通要望の件（ロ）農村苦境の切り拔け策として本年度の水利組合賦課金徴收猶豫要望の件

二、根本的對策として新米買上を政府に要望の件

米價の對策打合會

京城商議で開催

本府では第一回鮮米收穫豫想發表に伴ふ米價變動の對策を講ずるため、來る六日、七日の兩日にわたり、各道財務部長、金融組合聯合會理事長、金融關係者並に、朝鮮農會代表者を招致し米價對策打合會を開くことになり、三日殖産局主腦部では、その下打合をなした

殖産業公共貸

殖銀公共産業八月末貸出高は三萬三千四百五十四口二億二千五百九十七萬五千圓で、前月末に比し六百四十九口四百二十八萬圓の增加を示した、八月末の内譯左の如し（單位口、千圓）

用途別	口數	金額
金融組合聯合會	[illegible]	[illegible]
行政	[illegible]	[illegible]
教化	[illegible]	[illegible]
衛生	[illegible]	[illegible]
交通運輸	[illegible]	[illegible]
水利事業	[illegible]	[illegible]
土地改良	[illegible]	[illegible]
農業	[illegible]	[illegible]
林業	[illegible]	[illegible]
畜産業	[illegible]	[illegible]
水産業	[illegible]	[illegible]
工業	[illegible]	[illegible]
電氣瓦斯	[illegible]	[illegible]
土木	[illegible]	[illegible]
鑛業	[illegible]	[illegible]
商業	[illegible]	[illegible]
土地建物	[illegible]	[illegible]
荷捌整理	[illegible]	[illegible]
早害救濟	[illegible]	[illegible]
其他	[illegible]	[illegible]
合計	[illegible]	[illegible]

京城手形交換高（四日）枚數　三、一〇一枚金額　一、三七八、六三二圓〇一錢

朝銀券發行高（三日）[illegible]

海外經濟電報

穗落

倉庫會社の設立大會が開かれた▲公認株の千株のうち一千五百株を仁川殖産組合に割當てられ非常な人氣でうた▲同會社の實務には仁川米穀商の立川氏に白羽の矢がたつたらしい▲立川氏は一寸顔が出來がたい事情があるのと有賀氏があまり進まないので行惱みとなつたらしい▲有賀氏は付つて穀商組合長で仁川米穀商の立川氏は當時その下にあつたので本來からいへば勿論關係があるはずだ▲それが謀るといふのは立川氏に對する當時の印象が有賀氏にとつてあまり好もしいものではなかつたとによるかも知らぬ▲そこで銀行方面から物色しやうといふことになつたらしいが倉庫に經驗あるものはなかなかない▲結局株主難に陷り會社は成立しかけても重役がない悲しき狀態なものとなりかけてゐる

株式

伸力遲々

前場

三日後場一段安の機先を受けた今朝は阪地がやゝ引戻して來たので當所も大新四十圓七十錢東新八十七圓四十錢と小戻して寄付いたが、アト阪地の無氣力を眺めてこの邊もう一段安があるものと見て洪股から東新に亙つて賣物を出し白勢亦賣拾ひ結局七十錢に引け東新四十錢高であつた

後場

前場伸力遲々の機先を受けて陰乍ら何て小安に寄付いたが東京株は前場十四圓八十錢東新八十七圓十錢と戻りなく寄付き小口商内のうちに削期の如く大引した

依然暗雲の狀

動もすれば軟調

東京の市場は昨來の底拔けの依然續落の形勢で、期米市場がこれ亦大阪崩れに軟調を示したため行や見して姿勢せしむるのみで殊に一日の經濟を見て寄付きから立勢と見せるなど戻り調はの一角に漸く喰入を見るに至つたとの事情から前場東新は崩[illegible]

洪股の東新買

今朝は阪地がやゝ引戻して來たので當所も小戻りより歩調を示したが出來高は昨新一〇大新二〇東新二七〇合計三〇〇枚でうち三〇枚以上の手口左の如し

東新　賣方洪股二〇〇田中道三〇白築一三〇大林六〇日昇四〇立山二〇

本玉

四日前場までにおける百枚以上の建玉左の如し

賣取　賣方洪股二七〇德寮二二〇▲買方松山三三〇新田二七〇山口一〇〇

大新　賣方新田二七〇白築三三〇吉野二一〇▲買方松山三六〇山中道二五〇立山二四〇新山一三〇

東新　賣方立山二〇〇白築一九〇新田二六〇吉野一六〇日昇一五〇洪股二〇〇正崎一〇〇▲買方田中道二、三三〇松山三三〇新田五〇立山一七〇

東新代引激增

今朝の代引戻を見るに京取は大林六十枚の中街で九十枚に減じ、大新も白築の十枚中街で三百九十枚に減じてゐるが一方東新は徳濟が三百六十枚を敢行したため遂に五百十枚に激增した

阪地の立會中止で

全く暗黒の商狀

併し下一巡買で三圓台回復

前場

阪地は依然立會中止であるが東京が先限十六圓〇一錢の總合値段の附け出しに案外シツカリと見る買物を呼び當は圓四十三錢中三圓十錢先二圓七十五錢と前日の止値より十六錢方引返しその後各地の總合は下げ一段落と見る買物現れ二節は凄くも三圓三十錢と引締つたが尚ほ買方日先筋の利喰ひ急ぎや新規の賣物にあとは忽ち十錢と印かれ阪地の中止により全く暗りの立會ひとて硬軟双方共一寸気迷ひといふ形で三圓〇六錢から二圓九十錢迄に小浮洞を繰返し三圓十一錢と閉散を見して前引を終つた

後場

前場やゝ引返せし後先後場は先限十三圓十錢と前止より一錢安に寄付いたが阪地が依然中止を繼續してゐるので氣迷ひ深く只二節十錢二、四節十三錢と小澤動を繼け結局閉散の如く大引した

一般に氣迷ふ

前日は内鮮米稀有の豐作に小口買方の雖氣投げや町田農相が第二回豫想の結果をみた上でないと米價の對策は講じないといふ東電に未だ下値を豫想する新規の賣物現はれ相場は遂に三圓五十錢と壓ろく崩れたが今朝は前日來立會を中止してゐる東京は總解合ひが行はれ先限が十六圓十一錢と取引所に附出し後場から立會を開始する運びとなる模樣であり、又阪地も部分解合は相當に行はれ只主力筋の解合がまだ解決しない位で是れも結局は總解合を見るの外なき狀態になつて居る、若し總解合が成立したら底拔けと相俟つて相場もこ[illegible]

增收過多と觀る

前日來仁した島致院の田中氏に同方面の情勢を一寸伺ふてみると目から傍觀するといふ有樣で市場は商内も著しく減少し仕手は一般氣迷ひといふ商狀であつた

内地期米況

の發に流れて來るものでないかといふ見解を發する向多く、從つて賣方も甚だしく下値に出るよりも賣玉を整理せんとする方向に向ふ傾向になつてゐる、來る木曜日も相場の値下りで共倒れの恐れがあるので、今後とも何か決定的なものが出ない限り今の狀態から脫することは至難であらうと觀測されてゐた

東米各地休會

【東京電話】東京米市場では當限十七圓六十九錢中限十六圓六十二錢先限十六圓一錢を標準に一齊立會休會、當分各地市場も一齊に今朝も立會延期である

東米六日立會

【東京電話】東京米取引所では協議の結果五日前場より立會を再開することに決定した

堂島立會延刻

【大阪電話】内鮮米稀有の大豐作で三日後に立會中止の已むなきに至つた堂島米市場では取引員總會を開くして總解合を議せしたが、容易に纏らず調停委員を選んで研究中で定刻立會不能となり延期の已むなきに至つた

各地總解合ふ

【大阪電話】七日まで休會に決した高岡市場は總解合が成立し、又名古屋市場は四日前場九節に立會開始休會したが、値段は當十四圓八十錢、二節六十九錢、五節八十二錢、四節八十錢、三節七十錢で、あつれ、なほ金澤も總解合が成立した模樣である

某所への入電

【大阪電話】大阪特別電によれば阪地の解合問題につき賣方の重鎭たる灘先筋は大阪取引所の筆頭に達した第一信によれば解合については硬軟双方意見が歸一せず成立か否は不明につき立會すべき方針なるが如く、くゝり解合は止値より八十錢下値で行はれてゐるがもし總解合となる場合は値段の御寄せをたのむ、三信總解合は結局不調に終る模樣である

堂島四萬解合

【大阪電話】堂島市場では拮抗筋の買物七圓六十九錢、中限六圓六十二錢、先限六圓〇一錢を以て十三萬石のうち四萬五千石の解合が成立し殘額の八萬五千石の賣米成立次第立會を開始するとなほ前記四萬五千石の内容は次の如し、吉村當、中限、二萬石、岡米及灘先、二萬五千石

賣米次第立會

中限の賣玉は漸次手仕舞か

この中限に多大の賣玉を有する地場某有力者は十二限の鮮買と同時に刻々買進み今日まで既に買締となつてゐる石數は一萬五千石以上に達する模樣であるが、同氏は今としては白米や玄米で内地の商人に二萬石近くも先買りして居るのでその身代りとしてこの中限に置進だものと見られてゐる從つて玉勿論中限の賣玉は受渡する方針である事は手一つ安い所があれば漸次手仕舞ひするものと觀測されてゐた

群延立會繼續

【群山電話】群山穀物組合では四日午前十時半から役員會を開きて延期か休會するかに就き協議をしたが相場が案外平靜なので追證は徴收せず立會を繼續し形勢を觀望することに決定した

木浦在米激減

【木浦電話】九月末現在の木浦穀物在庫高は四千八百八十五石六斗、外米一萬四千六百七十二袋にして前月末に比較すると五千七百六十五石、外米八千三百六十七石と何れも減少である、詳細に見れば次の如し

籾は擴大か

空賣が多い丈け

此の期近は一時中限と僅か十三錢の鞘開きに過ぎなかつたのが最近は二圓七十錢以上に擴大し中先がいくら下げても期近には少しも反映せぬこの狀勢を離れて新米を擴大せんとする情勢である、是れは正米から見て割安にある爲め内地へ正米を先約せる連中がその身代として買進むことにも依るが、一面には月末になると新穀の出廻り增加と共に期近は鞘少するものと見て新規に賣進む向が多くそれが爲めに仕事關係は著しく人氣の賣弱ひとなりの地場が上較的に一致せることもその一因と見られてゐる、なほこの理由は正米から鞘を寄せて來るまでは依然現狀維持で推移するのみか、賣方の豫想通り月末になつて正米の賣物が殺到すれば新穀の出盛りに向ふ和の鞘は縮少するやも知れないが、若しも天候の具合や相場の値下りに依つて賣方の豫想通り月に至らない時は寄り出廻りの多い期近として更に鞘を擴大するに至るかも限らないと見られてゐる

釜山在庫米況

【釜山電話】九月下旬釜山在庫米左の如し（▲印減）

	計	前旬比
白米	四三五	▲一六三
玄米	四四八	▲
外米	[illegible]	▲
大麥	一、三三〇	▲一八一
小麥	二二六	[illegible]
裸麥	[illegible]	▲
大豆	[illegible]	▲
粟	一、六五二	▲
雜穀	[illegible]	▲

正米

京城

丸キ三等二十四圓三十錢四等二十四圓九十錢、増玄米十二十五圓二十錢、期日米十八圓八十錢下十七圓八十錢一等糯白十八圓四十錢上二十三圓九十錢糯米上五錢七厘中五錢九厘下五錢三厘

大邱

朝田十一圓五十錢、相川十一圓五十錢

仁川

角デ九デ一等二十四圓四等十九圓六十錢九ヶ第十九圓九錢二十錢四等十九圓六十錢九ヶ第十八圓八十錢九ヶ第十八圓二十錢糯白米丸仁二十一圓八十錢二十一圓五十錢三等白米二十一圓五十錢白米糯米相合一等白米品種のため白米新物出廻りにかゝはらず下げ幅りの商狀であつた

大豆

朝田十一圓大安穩十七十錢長和十一圓五十錢の出廻りが出來のため喰りであつた

釜山

各地市場の依然たる立會不能の狀態に人氣可成惡く休日を控へて期々小口の賣物もあるか買物に押へられ氣配又復五十錢方の崩落となり新米を控へて一層買急ぎの模樣で前北鮮は二十圓七十錢御力二十圓二十錢前場は二十圓九十錢良二十圓二十錢崩力二十九圓七十錢見當を唱へ一千百十二叺の取引があつた

大邱

内地市場依然立會不能天候續々良好に人氣愈々惡く休日を控へながら買手の見送りに手合なく氣配遂に又復五十錢方の修落

木浦

本朝は高地手持増より相場立たず二十錢見當を唱へるに至つた。即ち用向に當てられ期近の採合に雙方依然手控狀態を持續し角七石拔三等二十二圓丁四等二十一圓二十錢見當唱へながら手合はなかつた

京城延べ

内地市場の解合に仁川の跳れ上げを入れたが當所は十一中二圓八十錢、十一米二圓五十五錢と、前日の止値に比し十一中は五錢高、十一米は二十五錢安に寄付いたが、アト賣鞘とみる小口筋の利喰や硬派の防禦買も手傳つて地回三四台を中心とする小往來の内に十一中二圓三十錢、十一米三圓十七錢に大引した足取り算定値左の如し

白米卸又値下げ

京城精米組合では、期米の暴落から又復白米の卸賣値を各等とも四日から百ヤにつき一圓宛引下げることに決定、特等二十九圓、一等三十八圓

仁川期米本玉表

群山廻米報（四日）

株式（四日）

京取短期、大株短期、東京現株等の相場表 [illegible]

期米（四日）

仁川・東京・大阪・兵庫・下關・桑名・釜山・大邱・群山・木浦等各地期米相場表 [illegible]

市況（四日）

大阪棉花、大阪棉絲、大阪市中外低明、橫濱生絲、大阪砂糖市價等 [illegible]

金剛饅頭　本町　龜屋

仁川　大本　客位米期　顧

川合又五郎

（26）

鳥江鐵也作　佐藤松華畫

血に啼く小鳥（四）

その日、夕暮まぢかい頃まで、又五郎と瀬太夫はひそ〳〵と何事か話し合つた。

『そんなことをしてもいゝだらうか』

『大丈夫だ、この又五郎一身に受合つても成功させて見せ申す、必ず心配は無用になされ』

『しかし、こんなことが見破られては……』

『ナーニ、その時はその時で、どうにでも都合のよい様に計らひませう、それにどう世馬の馬殿は知れることにきまつてゐる、數馬殿とて木石ではござらぬ、やはり若い血潮の漲つてゐる人間だもの、お前様の様に同情してくれるに違ひない』

と又五郎は何かを瀬太夫から引受けて、それに合點い目配でも持つかの様に、臨刑にさういつてやをら立上つた。

『では、又五郎殿』

瀬太夫の目は又五郎に哀願でもするかの様に輝く。

ウンとうなづいた又五郎は商事は胸の中といつた風な呑みこみを見せて、部屋を出て行かうとする。瀬太夫はちんばを引いて立上つた。そうして、

『玄關までお見送り……』

といふのを又五郎は押止めて

『いや、お前様は足が不自由だから、それにはおよばぬ、これにてお暇は失禮する、御免下され』

『左樣なれば……』

二人は別れる。

又五郎が玄關へ出ると、急に氣づいたものゝ樣に、用人部屋や女中部屋から二三の雇ひの男女が出て來て、彼を見送る。

ブラリッと渡邊邸を出た又五郎は、それから夕暮の町をなるだけ嚴重に、お城先の本通りへ歩いて行つた。

岡山では一際の目ぬきの大通りである、この本町はさすがに松の内らしく、打水もしめやかに、早大店は大戸をおろしてシーンとしづまり返つてゐる。

しかし、町を行く人群は絶えない。

又五郎は城下唯一の刀研ぎ店安濃屋の表につと立つた。

『ゐるか知ら……』

口の中につぶやいて見る。その又五郎の面には何か決心の色がほのめく。

『許せ！』

ツイと店の中へ。

『いらつしやいませ』

美味……美味……　新製　おくらパン　明治町　木村屋

まだこの店だけは戸をあけたまゝ店先には丁稚が一人、火鉢に手をかざして番をしてゐる。それが又五郎の姿を見ると威勢よく挨拶した。

又五郎はハタと次の句が口から出なかつた。

といふのは、まさかいきなり、

『お前様はゐるか』

とも聞かれなかつたからだ。で、彼は一寸まごついて何とい

はうかと思つた。

さうしてためらつてゐるうちに先方から、丁稚がかういつた。

『若且那樣にはこの間の御研料の御用でおいでなされましたか、たゞ今主人をこれへお呼びして參ります』

『いや……』

と口までは出たが、その時には丁稚は立つて奥へ主人を呼びに行つてしまつた。

『これは〳〵川合の若旦那樣、ようおいでなさいました、サアサ、そこは端近でございます、どうぞこれへおあがりなされませ』

安濃屋の主人といふはもう六十にも手のとゞきさうな年配、だが身體はシヤンとした骨柄の大きい男で佐平といふ。出て來て下へもおかぬもてなし振り。

又五郎はいよ〳〵出鼻を挫かれた形。

『いや、こ、これにて結構』

と彼は上り口に腰をおろす。

『時に若旦那、お目出度うございます、明けましてから今日が初めてのお見ゑでございますなア』

『左樣ぢやのう』

『御健全で何より結構なことでございます』

『其方も達者で結構』

『シテ、けふおいでなされましたは、昨年の暮お預かりいたしましたお差料の儀にございまするか』

と佐平は何氣なく訊く。

京城日報
朝刊
本紙朝夕共十二頁
發行所 京城太平通一丁目 京城日報社
[illegible]

世界怪奇實話全集
牧逸馬著　豫約に非ず

眼を瞑つて通れない

これは人生の狂つた一頁である。知識と科學に對する反逆の記録である文明を嘲笑する悪魔の秘語である。まぎれもない事實である。誰も眼をつむつて通り越す事は出來ない。しかも怪奇なのである。牧逸馬の奇怪なペンを以てして尚、解くに術なき數々の「不思議」なのである。彼は之を悉皆此所に曝け出して諸君の獵奇趣味を奔騰せしめやうと云ふのである。

石と鐵で固められた家に住んで肉食を事とする人間の行爲には奇妙な一種の型がある。特に愛憎痴愚犯罪の深度に於ては吾々菜食人の想像を遙かに超越するものがある。爛熟した文明の半面である。人の心の奥に巣喰つて絶えず抑壓されて來た幻怪な本能の跳梁である世界怪奇實話―怪奇は、謂はゞ荒唐である。同時に實話は、文字通り厳正に事實である。荒唐さと事實と、此表面背馳する二つの概念の混然一致する處に「世界怪奇實話全集」のイットがある

第一巻　浴槽の花嫁　出來!!

第一巻内容目次
女肉を料理する男。チャアリイは何處にゐる。都會の類人猿。ウンベルト夫人の財産。浴槽の花嫁。戰雲を驅る女怪。肉屋に化けた人鬼 海妖。血の三角形。モンルアルの狼。

不定期刊行の全集
第二巻は十一月中旬發行の豫定

牧逸馬が外遊から歸つて中央公論誌上に掲載した「世界怪奇實話」は俄然讀書界の人氣を博し、一般雜誌編輯出版界を通じて澎湃たる「實話物」氣分を醸成せしめた。爾來一ケ年連載を續けてゐるが、愈々出でゝ愈々奇怪な事件の紹介には、讀者の興趣彌が上にも昂まり實に無人の境を行く如き歡迎を受けてゐる。本社は此所に最初の企畫通り之を全集に纏める事にした。先づ第一巻を世に送る。內容は上掲の通り既載讀者檢定濟みの名篇に更に書き下し一篇モンルアルの狼を加へたものである。名は全集であるが一人の責任執筆、不定期刊行、勿論豫約に非ず、讀者はお氣に召しただけをお買ひになればよいのである。

世界中を隈なく足で歩いてあつめて來た讀み物、材料は無盡藏である。以下續々刊行の豫定。先づ第一巻を手にとつて吾等の意圖を汲み給へ。內容は勿論用紙印刷装幀凡てに於て百パーセントの自信を持つ。

四六判四六〇頁 上製箱入美本 寫眞十二葉入
定價一圓五十錢　送料內地十二錢

東京 丸ビル　[illegible]
中央公論社

斯界の權威「農大」の 三大農業講義録
第壹號出づ

東京農業大學講義　東京農業大學講義は最高學府東京農業大學講座を刊行したもの成るべく大學程度の講義錄 文資受驗者の好指針 一年半修業 月一圓廿錢

大日本甲種農學講義　農大甲種農學講義は學校程度の講義錄 小學卒業の學力で充分理解出來る講義錄 資格受驗者の好指針 九ケ月で修業 月謝一圓

新農業講義録（實益本位）　此新農業講義錄は農業に必要な新知識を與へる講義ばかり滿載したもので一般農村の青少年必讀の講義錄 九ケ月修業 月謝八十錢

內容見本
三講義錄發行所 東京市外澁谷町 東京農業大學出版部 見本申込所
合本發賣 小學校農業學校の教育參考書 各圖書館必備農業百科全書

早稲田大學の中等講義・第一号出づ!

中學講義
權威ある早稲田大學が發行するたゞ一つの中學講義錄です。內容の完全優秀なる事、斷然日本一との信用を博してゐます。獨學で中學卒業の學力を得て成功しようとする青少年は、今や、盛んに入學申込み中です。入學者には早稲田大學入學、學費給與等、他にない十大特典が與へられます。まだ入學しない諸君、第一號が出ました。ぜひ至急御申込み下さい。

毎月一回發行 一ケ年半修了 學費月壹圓廿錢 附錄雜誌「新天地」毎月進呈

高等女學講義
內容がよくて、體裁の美しい早稲田の女學講義を御存じですか。この講義錄を友達として朝晚僅な時間、一年半勉强すれば、立派に高等女學校卒業と同等の實力が得られます。その上家庭に必要な科目が全部集めてありますから、この講義さへ讀めば新時代の理想的な女性になれます。二度とない入學の好機會今すぐ入學下さい。

毎月一回發行・學費月壹圓 一ケ年半修了 附錄雜誌「女學の友」毎月進呈

商業講義
早稲田大學入學、學費給與等の大特典あるこの講義は、小學を出て早く出世したい人、銀行、會社、商店方面で成功したい人に取つて唯一の好手引です。大學の先生や實業界の大家が詳しく講義してゐるから、學校へゆくのと全く同樣、しかも働き乍ら僅か一年で甲種商業學校卒業の實力がつき、文部省や商業會議所の檢定試驗にも及第できます。スグ入學して勉强して下さい。

毎月一回發行 一ケ年修了 學費月壹圓廿錢 附錄雜誌「商業青年」毎月進呈

見本進呈
受驗・政治經濟・法律・文學 建築・電氣工學・最新電氣　各科共新學期 各見本進呈す
東京牛込 早稲田大學出版部　振替東京一一二三・大阪六八九〇

朝鮮及滿洲
十月號（第二百七十五號）　一冊六十錢、半ケ年三圓六十錢 前金送料不要

□社會思想發生の原因……法學博士 河津暹
□社會政策とその發展……法政大學教授 岸本誠二郎
□支那の將來と日本帝國……室伏高信
□文化史上の東と西……大正大學教授 文學博士 矢吹慶輝
□光を追ふ者……甲斐靜也
□教育漫談……東京成城高等學校教授 文學士 小原國芳
□國家經濟と婦人の自覺……慶風會理事 沼田せい
□都市計畫と公園……林學博士 上田敬三
□後より來る者の爲めに……京城基督教青年會總務 笠谷保太郎
□小說家の講演ぶり……一記者
□朝鮮に於ける消費考察……總督府囑託 善生永助
□朝鮮の産業開發と無煙炭の利用……朝鮮總督府燃料選鑛研究所技師 內田鯤五郎
□世相所感
□朝鮮疑獄の公判と山梨前總督……社長 釋尾東邦
□時事數題
□有望なる北鮮の畜産……總督府畜産課 吉田雄次郎
□營養上に於ける副要素の價値……醫學博士 佐藤小五郎
□「痔」に就て……城大醫學部 上田精
□城大教授へ……一角帽生
□新聞のこと……伊藤憲郎
□鑑賞と創作……菊池寛
□科學小說の提唱……直木三十五
□基督の觀た女性……大內泰五
□紅葉と紅葉の化學……工學博士 厚木勝基
□各國の秋‖工學ドクトル‖住井三井支店長‖[illegible]諸氏談
□名士の素描‖有賀殖銀頭取‖藤井不二興業會社々長‖新田朝鮮鐵道専務等の登場
□漢詩‖俳句‖自由詩
□盜犯防止法に就て心得べき要點……法務局長 深澤新一氏談
□朝鮮簡易保險の狀況……本誌記者
□電力料金に就て內鮮の比較……本誌記者
□財界消息‖京城府納税より觀た朝鮮人‖京城の地價‖忠北の米‖時事日誌
□朝鮮疑獄公判餘錄……一記者
□風聞駄話
□日返りの內金剛見物……東邦生

發行所 京城旭町（西小門外） 朝鮮及滿洲社　電話光化門一二〇八番 振替京城一一二番

食思減退に卓効ある
銀粒仁丹
은 임 인 단

●仁丹は滋强、調淫、精神爽快、口腔芳香、保健救急の爲め
氣分惡しき時　口中惡臭の時　香聲を使ふ時
執務勉强の時　疲勞倦怠の時　船車旅行の時
運動散歩の時　集合觀劇の時　宴會喫煙の時
食前食後　訪問接客の時　惡疫流行の時
日常之を「護身藥」として二、三粒絶えず活用あれ

消化藥 口香劑 仁丹
大需要期に當り
大增量敢行
藥味も粒の大きさも勿論同前
十錢包（八十粒）を百五十粒に增量
二十錢包（百六十五粒）を三百二十粒に增量
容器附卅錢包（二百五十粒）を四百粒に增量
德用五十錢函（五百五十粒）を一千粒に增量

紳士服店
エンドー
柄と型の新しい店
京城長谷川町 電話本局二三六六番

[illegible]
土木建築材料
パイプ [illegible]
Ⓢ 角野商店
釜山府幸町二丁目 電話長二三三番 [illegible]

資本金參千萬圓
株式會社 朝鮮殖産銀行
[illegible]
京城府南大門通二丁目
頭取 有賀光豐
電話本局 [illegible]

支店及派出所
京畿道 仁川・水原・開城 [illegible]

發動機王!!
ヤンマー發動機 と 瑞光式籾摺機
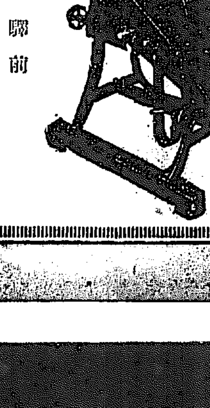
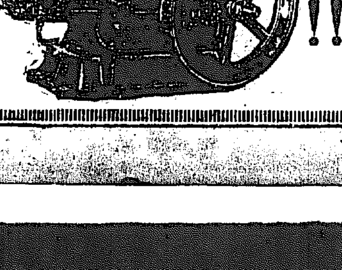
京城驛前 山岡發動機京城支店　電話長本局一〇〇〇番 [illegible]
代理店募集
特約店 仁成商會

カスミ網
雁鴨用カスミ網各種
トリ・モチあり
京城明治町一丁目交番所前
魚網・網具 秋岡商會
電話本局四三九〇番 振替京城一二一五六番

宮內省御用達
菊正宗
京城 前田商店
釜山 本嘉納釜山支店

內地外地とも一致の步調で進む
大豐作で米穀政策覆さる
近く關係合同協議會を開く

【東京電話】空前の大豐作にて來年の米需給關係は千二百萬石以上の供給過剩となり、從來の米穀政策は根底より覆さるゝに至つたので、農林省では連日これが對策を協議してゐるが、かゝる重大な事態に臨んでは到底農林省のみの力では如何ともなし得ぬので、この際從來の行懸りを捨て、內地、外地一致の步調で米穀策の遂行をなすことゝなり、近く農林、大藏、拓務三省、朝鮮、臺灣兩總督府の合同協議會を開き外米輸入防遏のため輸入制限令の徹底を圖り、制限令外のシヤム米、アメリカ米に對する關税引上げをなし、年々內地に百二十一萬石、朝鮮に五十萬石、臺灣に四十萬石計二百十一萬石輸入されてゐる外米の輸入防止につき隔意なき意見の交換を遂げ步調一致を圖る意向である

明治神宮鎭座祭に 天皇陛下行幸
鎭座祭二度目の御參拜

【東京電話】天皇陛下には十一月一日明治神宮鎭座十年祭に行幸あらせらるゝ旨四日仰出された。陛下の御親祭御參拜はこれで二回目である

米穀倉庫會社發起人會開かる
資本金は百萬圓で委員五名を選出

朝鮮米穀倉庫會社の發起人會は四日午後北米倉町銀行集會所において開催、本府よりは松村殖產局長、湯村農務課長、石塚、山本、吉池の各技師出席、加藤鮮銀總裁不在につき有賀殖銀頭取座長席につき、創立趣意書、定款、收支見込書を原案通り決定、設立委員として澤田東拓理事、森川一銀支店長、和田商銀頭取、有賀殖銀頭取、加藤鮮銀總裁の五名をあげて今後の創立事務進行を圖ることゝなつた。かくて資本金百萬圓、四分の一拂込として五日株式の公募發行をなし、十日から十九日までの間に申込を受つけ、拂込期を本月卅日とし、來月十九日創立總會を開催する豫定である

滿洲粟輸入は制限せぬらしい
鮮內の消費狀態を參酌して 農務課で考慮中

米價維持問題については本府殖產局は農林省と連絡して目下具體案を練つてゐるが、朝鮮としては外米の輸入を抑へるほかに滿洲粟の輸入制限說が一部に傳へられるに至つた。即ち滿洲粟の輸入は多い年は二百六十萬石少い年でも百六十萬石に達するが、最下級の代用食だけに社會政策的意味も加はり官民共に重大視されてゐる。かくて本府農務課はこの問題について目下慎重に考慮してゐる模樣であるが、滿洲粟の消費地は鮮內粟の生產地方に限られ南鮮方面の米產地方では外米が代用食として消費される關係から見て、鮮內の粟が大豐作でない限り滿洲粟の輸入制限は行はない方針に決定する模樣である。即ち朝鮮の實狀を知らない內地から見れば滿洲粟の輸入は暫く內地への移出米に放恣にひゞくやうに解せられるが、事實においては粟の輸入は米產地方には大した影響がないので、從つて移出米との關係は內地が解してゐるほど直接の因果關係をもつてゐない。この點を考へると農務課は粟の輸入に人爲的の制限を加へる方針をとるやうなことはない模樣である。只この問題は殖產局ばかりでなく、鐵道局や財務局とも重大の關係があり、かつは又農林省との協調を最も必要とする譯なので、當局では誠意を披瀝して最も有效適切な方法をとりたいといつてゐる

補充計畫豫算案 來週早々大藏省に廻附
大體財部案踏襲か

【東京電話】安保新海相が補充計畫を如何に取扱ふかは大いに注目されてゐる處であるが、安保大將は海相受諾に際し首相に白紙を以て臨むことを言明し何等の條件もなく補充問題の難局に當ることゝなつた。しかして安保新海相は四日財部前海相から事務引繼後大臣室に小林次官、堀軍務局長を招致し補充計畫に關し協議を遂げた結果、財部前海相の作成せる補充案をそのまゝ踏襲することに大體決定した模樣である。しかして安保海相は補充計畫案に關し未だ仔細の點につき承知してゐない節もあるので、更に一兩日慎重審議の結果最後の態度を決定し來週早々大藏省に廻附すると共に、首相に對しても一應その內容を提示し諒解を求むる豫定である。その爲新海相は五日は日曜にも拘らず海相官邸に小林次官、堀軍務局長等を招致し協議を遂げるものと見られてゐる

產米增殖計畫は絕對に變更せぬ
米の供給過剩は全く一時的 本府當局の肚決る

內鮮を通して稀有の豐作で極端な米の供給過剩に陷り、當局はこれが對策について必死の努力をはらつてゐるが、內地方面では朝鮮の滿洲粟輸入制限を主張し或る程度までこれが具體化しさうな形勢となつてきたのみならず更に現在進行中の產米計畫に多少手心を加へて抑制すべしとの聲も起りかねまじき勢である。この點に關してはすでに朝鮮內においても同樣の議論が行はれ、官廳方面においても財務當局の內部には財源の關係に苦しみつゝある今日補助金支出削減の希望を有するとも傳へられてゐる。しかし土地改良部においては計畫そのものには絕對に根本的變更が加へられるものでなく且又進行を抑制する必要は毫も認めてゐない。從つて本年度の計畫の進行には何等の變化がないのみならず明年度においても豫定計畫の遂行を目標として邁進することゝなつてゐる。即ち、その理由とするところは次の如きものである

一、米作が今後每年本年同樣の豐作は期待されぬこと
一、人口食糧政策から見て將來の問題に備へる必要は毫も變りないこと
一、組合自體の經營面に農家の採算から見れば今日の如き諸物價及び勞銀の値下りを見てゐる時代にかゝる工事を行ふことが最も有利であること
一、若し、耕作面積の擴張を多少でも手加減して抑へる必要があるとすれば反當工事費が五百圓も六百圓にも上る內地の計畫を手控へ開墾成功法その他の停止をなし、朝鮮だけに止めておくことが國家經濟より見て遙に有利であること
一、不況並に失業對策として勞銀撒布を必要とする今日、その施設の一端として土地改良業は有力なる事業であること

以上の理由のうち、工事費が著しく安上りとなつてゐる事實は最近入札を見た安康水利組合が四十一萬圓の豫定に對して落札額は三十一萬であつたことによつても明示され、一兩年前に比し二割五分乃至三割の値下りを見てゐることは明かである、更に又失業對策に旱害對策としては現に南鮮方面において五割の補助を交付して進めてゐる事實もある、とにかくこの產米計畫に對しては井上藏相は非常に深い理解をもつてゐるので總督府のこの方針はたとへ農林省方面に多少の反對があるとしても中央においても認められ計畫の進行上何等憂慮するやうなことはない模樣である

海外に米を賣れ
齋藤東拓理事談

內鮮共米作有の豐作により期米取引所は立會不能となつたところもあり、米價對策の必要は各方面で高唱されるに至つたが、右につき東拓理事齋藤種三郎氏は左の如く語つた

三日の町田農相を中心とする米價對策打合會で新米三百萬石の買上をなすと共に鮮臺米の移入調節、粟の輸入中止等を計ることとし、これを來る米穀委員會に諮り、最後的決定を見ることになつたが、更に政府では所有米二百二十萬石を採算を無視して上海、ジヤワ方面に投げ賣りすることに決定した、この內地米の國外進出は時宜の處置だがこの際米價が下落しては農村も益々苦境の程度を深めることにならう、この際米價が今後、より以上の低落をみるやうな場合には上海、ジヤワ方面にも積極的に輸出することは、米價の底知れない落調を防止すると共に、貿易上にも好結果を齎すことにならう

病陸相
捗々しからぬ 結局辭任かと見る向もある

【東京電話】宇垣陸相は目下國府津に靜養中で病氣の經過は良好といふものもあるが、事實は手術口の深さがなほ約一センチ半、つめこんだガーゼがべつとりぬれて出る狀態で殆んど退院當時と變りなくかくては今秋大演習の扈從も困難であり更に治癒まで二、三ケ月を要すとせば議會開院式に出席も危供されると心配する向きがあり、かくては現在の陸相代理設置の不便や宇垣氏個人の立場から見ても宇垣陸相は結局辭任するのではないかと憂慮する向がある〔寫眞は宇垣陸相〕

御禮言上の爲 安保海相參內
各宮家へ就任挨拶に伺候

【東京電話】安保新海相は四日財部前海相から事務の引繼を受けた後御禮言上のため宮中に參內、更に大宮御所をはじめ各宮家に伺候し、次いで濱口首相以下各大臣を官邸に訪問就任の挨拶を述べた

落着く所に落着いた
自分は敗軍の將…… 財部前海相談

【東京電話】四日朝安保新海相に事務引繼後首相官邸に入つた財部前海相は語る

敗軍の將は何も申上げられぬ、種々な問題が私の一身上に波及するのは無理だ。今度の問題は種々あれ程の紛糾を重ねたが結局落着く所に落着いた。これが日本と國情の異なる他國だつたら大騷動を起すに相違ないが、日本は聖天子を上に戴き、その御稜威に依て何時でも危地を脫するやうに私は思はれる。日露戰爭の時もその感を深くした。今後私は東京に居て靜養するつもりであるが、海軍が將來一致協同出來るだけ問題の惡影を防ぎ邦家のため盡されんことを祈る

政務官留任
矢吹、栗山兩政務官 首相の慰留で

【東京電話】財部海相辭職に關し進退を考慮してゐた矢吹海軍政務次官は四日午後零時半首相を訪問會見の結果首相より慰留され留任に決した。なほ栗山參與官も留任することゝなつた

米國領事館園遊會 在留米國人園遊會は四日午後五時から米國總領事館の庭園で官民多數を招待して盛大に催された折詰撒宴が濟んで活動寫眞があり、老幼歡を盡くして九時散會

西鮮だけだが 鮮米プール成立
運賃協定が成立次第實施

鮮米積取の船會社からなる鮮航會では、かねてから運賃競爭によつて生ずる損失を防止するため鮮米積取プールを計畫中であつたが、去る二日大阪本部で關係會社十一社(商船、朝郵、尼ケ崎、辰馬、澤山、岡崎、中村、川崎、山下、近郵、島谷)の調印を了した、このプールは目下鎭南浦合會と協議中である鮮米積取運賃の決定次第直ちに實施することになつてゐるが、プール實施の上は運賃は從來の協定運賃(大阪仁川間六十七圓)より最高七十五錢、最低十四錢見當引下げを斷行すると共に、これを嚴守する申合せが成立した、しかし運賃嚴守は何等かの制裁方法が伴はないと困難なので、これがためプール參加會社から積立金を取り、申合せを破棄した向の積立金を沒收することにする模樣である、なほ今回のプール成立は、西鮮プールであるが、目下協定中である北鮮プールも近く成立する豫定となつてゐる、一方このプール計畫に刺戟されたゝめか船腹の消化難に陷つてゐる大連汽船も近く西鮮プールに加盟することになつてゐる

失業救濟對策として 大砂防事業計畫
三ケ年繼續で總額一千萬圓 地方費起債で遂行

本府山林部では失業救濟對策として砂防工事の一大計畫を樹て目下具體案の作成を急いでゐるが、この計畫は目下進行中の國費支辨年額百卅萬圓の繼續事業とは全く別個のもので總額一千萬圓を明年度から向ふ三ケ年の繼續事業として地方費によつて遂行されるものである。失業救濟の對策としてはこの他に約三千萬圓の土木事業があるが、勞銀撒布上最も效果を擧げるには熟練勞働者を餘り必要としない事業が必要であるといふのでこの二つの計畫が選ばれた譯である。この砂防工事の財源は地方費の起債を主體としてこれに國庫補助を交付することになつてゐるが、山林部をはじめ各道の係員は現在のまゝとして最大限度の能力を發揮する計畫である。なほ工事そのものゝ雜工事は國費支辨事業として遂行し、比較的容易で且最も急を要する部分から開始する方針である

紅茶の後

京城府協議會員 辯護士 濱田虎熊

さう古い話ではないがある田舍の駐在所から本署にけたゝましいベルの音とともに電話がかゝつて來た。それ事件かと受話機をとつて『ウムン〳〵』としきりにうなづいてゐた係の巡査は聞きをはると浮かぬ顏をして出て來た。『何か起つたか』と同僚が心配さうに尋ねると『イヤ、ある所でアサスヽメをやつてゐるといふのだが、なんのことだかわからぬ』と考へこんでしまつた。アサスヽメ?アサスヽメ?係署の方々は未だ聞いたこともない名詞に頭をひねつたが、依然としてわからない。一同協議の結果、麻雀とかいふからには賭博の規定でもひつぱればよからうと法規をひねくつた、が、そんな名詞は一字も記されてゐない。結局わからないから上司に伺ふことゝし、兎も角駐在所には適當の處置をとれと指令した。

今でこそ麻雀といへば知らぬものもないほど流行して、こんな珍語は探してもあるまいが、そのかはり麻雀賭博が警察の眼を光らせて來た。

御承知のとほり麻雀は明らかな遊戲である、明るい遊びである本質的になんら不都合もない麻雀が亡國論を生ずるにいたつたのも要するにやる人のやり方が惡いからである。

麻雀スポーツ論まであることであるから、あの獨特のテンポにあはせて明快に品格を保ち家庭娛樂的に充分消化された麻雀をされんことを切にお願ひする。

井上藏相の年末金融疎通策
銀行側に難色あり

【東京電話】井上藏相は新財界有力者の陳情に基づき年末金融疎通策として與銀をして優良手形割引に當らしめんと協力を命じた。即ち井上藏相は與銀割引の手形を日銀に再割引せしめんとするにあるが目下手形にこりた銀行側に頗る難色がある

日支電信會議 奉天側の提案
日本の在滿通信機關廢止を要望

【奉天四日發電】上海に開會中の日支電信會議東北代表沈瑞庭氏は同會議出席のため本日天津經由北寧線で赴寧することゝなつたが東北側より同會議に提案する議題は左の六項に決定した

第一案 日本の在奉天、長春、營口、安東、遼陽、鐵嶺六ヶ所の電信契約は既に一九二三年滿期となり先に交渉せるも何等の效果なし即刻廢止を實行すべし

第二案 大連地方には中國未だ電信局を設けず、大連に發信のときは滿鐵同線により轉送すべく日本電信局の手を借り居るは中國の受くる損失甚大なり依て日本と交渉し大連、旅順及南滿沿線附屬地に至る中國電信局及奉連、奉旅間の電信線電話線、長距離線及無線電報を設立すべし

第三案 南滿沿線の日本電報、電話料金は中國の規定と一致すべく、總て中國電信局を有する地點に於ては日本側は一律に商業電報の受付を停止すべし

第四案 中、日電信契約に照し奉天、長春一帶日本側の電話は中國側の許可を得るに非ざれば擴充をなす能はず、然るに日本側は約を守らず逐年任意擴充し居れり一律に取消すべし

第五案 日本は瓶井村に私に電信局を設く、直ちに之が廢止をなすべし

第六案 日本は新民府に我電信線を借用し長距離電話を設立せり、中國側の受くる影響大なり即刻之が取消しをなすべし

平康線對獨借款 成立說

【上海四日發電】奉天來電によれば東北交通委員會は滿鐵平康線敷設資金調達に就き奉天駐劄ドイツ領事を經てドイツ資業家と交渉の結果、五千萬元の借款成立した趣きで十一月中には調印を終る段取りであると

日本硬質 男女工七十九名解雇

【釜山電話】釜山牧島日本硬質陶器株式會社では事業不振對策として本日午後五時半を期し男工四十名、女工三十九名、計七十九名の解雇を發表した

加賀太夫逝く 新內の名人

【東京電話】江戶趣味ゆたかな新內の名人富士松加賀太夫は老衰病にて四日死去した享年七十九才

北軍に對して猛烈な追擊戰
手を弛めず全滅を期す 蔣介石氏の督戰

【開封三日發電】隴海、平漢兩線上における南北兩軍の戰鬪は南軍の利を收めた蔣介石氏は、閻馮を入れぬ急追擊によつて北軍に黃河渡河の暇を與へず、その機に乘じて全滅せしめんと大部になつて全線にわたり猛烈なる追擊戰を督勵しつゝある

中央軍進擊 羅王驛に達す

【南京三日發電】國民政府發表の戰報を綜合するに、中央軍は三十日以來南軍三段の總攻擊に移り、その結果昨日までに開封に向け二方面より十二哩乃至二十哩躍進せる如くで、隴海線方面は羅王驛に達し右先頭部隊とも開封を十哩の距離で包圍さにしてゐるもの〻如く、形勢は中央に遙に有利となつた

蔣氏の司令部 蘭封に進む

【開封三日發電】蔣介石氏の總司令部列車は二日午後歸河發蘭封に進んだ

太平漫語

物々交換即ちバーターは、原始時代若しくは幼稚な經濟狀態の國にのみ行はれる現象だとは、マーシャルやバステーブル等の余り新しからぬ學者からわれ等の教へられたところであるが、▲不景氣轉換策としてそれが新しがり屋の米國で、さもまことしやかに傳へられ出したから妙である。即ちアメリカの過剩棉花と日本の過剩生絲および英國の過剩ゴムを交換しやうといふのである▲これは米國から遂へも相當のショックを與へ、提案の本家は日本だとも云はれてゐる。何れにしてもフーバー大統領やラモント商務長官も一寸うまい考へだと頭を上下さしたとあるからますく以て奇妙である。といつて實際に行はれ得るや否やは、素より保證の限りにあらず。……▲朝鮮における失業者救濟は今回いよ〳〵決定した。それは先に五千萬圓の經費で土木事業を起す計畫であつたが、それでは尨大に失すると云ふので更に縮少緣程度として、三ケ年繼續で地方起債をも認めることゝなつた▲事業の內容は道路改修、新設工事費に九百萬圓、砂防工事費に一千六百萬圓を充てる筈。不景氣〳〵の聲徒らにやかましい折柄、かうした明るい話を聞くとはわれ等の欣快に堪へぬところである▲過般行はれた國調の收穫として東京では深川の海岸にある草原に數戶の家族を發見し、淺草公園では觀音堂の横にある古樽の空洞に老人が棲んでゐるのがあり、大阪では鐵管を住宅とする男が發見された▲野原の遊覽樹上の野人、樽の中ならぬ鐵管中のダイヲジエネス等、現代にも仲々面白い連中が居るわい。

空航往來
▲近藤光男氏(福岡より)(四日夕到着)下り

人
◇齋藤總督 夫人同伴四日午後二時十分京城驛發列車で仁川に赴いた
◇小原宗山師氏(都山流尺八指南)過般(朝鮮の尺八曾の挨拶のため四日午後本社來訪
◇栗原國二氏(本社開島支局長)滯城中のところ五日朝開京城歸龍

會
京城第一高女運動會 來る十月八日(雨天順延)午前九時より同校庭で舉行

本社見學
京城三坂通高等小學校兒童百五十名は訓導山本勝大氏の引率にて四日午後本社見學

6—3 法政快勝 對慶一回戰
【東京電話】慶法一回戰は四日午後二時三十分より神宮球場にて法政先攻に開始左の如く六對三にて法政まづ決勝す(閉戰四時卅分)バッテリー(法)若林、谷、(慶)宮武、岡田、小川

法	0	3	0	0	0	0	0	3		6
慶	2	0	0	0	0	1	0	0	0	3

6—3 早大快勝 對帝一回戰
【東京電話】早帝野球第一回戰は四日午後二時四十分戶塚球場にて帝大先攻に開始左の如く六對三で早大勝ち閉戰四時三十五分、バッテリー(早)多勢、小原、伊達(帝)高橋、鶴岡、小林

帝	0	0	0	1	0	1	0	1	0	3
早	1	0	5	0	0	0	0	0		6

◇經濟◇

正金現送 七百五十萬圓
【東京電話】正金は四日橫濱發氷川丸で現送するため今朝十一時七百五十萬圓を兌換した

鐵荷動好調
九月中鮮鐵局線內貨物輸送總噸は三十四萬八千七百六十一噸で、前年同月に比し殆んど同數の成績である、右の內増加した品目は鋼石の六千噸行嚢の二千九百噸鮮燐魚の千五百噸軍隊の千噸木材の千噸栗の七百噸局用品の四千噸等で、減少したものはセメントの七千噸雜品の七千噸生果野菜の二千六百噸肥料の千噸等である、その他の品目は大差ない荷動きをみた、米は京畿線方面から次第に新米が動き始め石炭木材等も幾分增加し本年としては順當その他の關係で稍く閑散をみた鐵道輸送も漸次繁忙期に入りつゝあるものとみられてゐる

九月粟輸入增加
九月中に安東經由鮮內輸入の滿洲粟數量は二百十萬六千三百噸で、前年同月に比し千二百六十噸の增加を示した、鮮米豐作で粟の輸入が頗る悲觀されてゐるに拘らず、斯く增加を見たのは寧ろ意外の現象であるが、大體において產地が頗る在貨豐富なため斯く增加を見たものである、尤も本月も下旬に入つては流石に季節的に減少を示してゐる

◇商況◇
・ゴム軟弱 ゴムの九月シガンポール積出は四萬九千トンで、八月に比べると二千二百トンを增加ためにゴム相場は依然軟弱な商狀を示し四日神戶渡現物十四錢五厘、京城渡十五錢五厘であつた
・セメント軟弱 內地の需要は依然振はないので、鮮內は水利工事、建築工事等にやや需要あるも相場は依然伸びず、麻袋一圓十錢紙袋一圓と二、三錢を低落してみた
・綿布低落 三日粗布三エーの暴落を受けて、四日もなほ米價崩落による地方農民の疲弊懸念から人氣は惡化し、粗布三エー百六十圓と一、二圓を低落したが其他は變らずであつた
・製粉軟弱 內鮮製粉は米價崩落に伴ひ昨今益々低落著しく、四日シカゴ發八十四セント八分三と前日に比べて四セント八分一の反撥も響かず、ただ米價安のため買手も先安見越で買付かず、製粉綿ダイヤ二號とも二圓八十錢見當であつた
・海外砂糖市場 キユーバ粗糖 一珊三二分一 ジヤワ糖十、十一月限 八ギルダ八分一 倫敦糖 同 同六志七片二分一

◇株式◇
大株短期引跡
大新	四十一圓丁	(不 變)
鐘新	五十三圓丁	(十錢高)
日產	十四圓七	(十錢安)
東新	八十七圓一	(十錢安)

東株短期後場
	高値	安値
東新	七〇、七	四六、六

◇朝米◇
仁川穀物出入(四日)
	到着	移出
同(鮮)	(包)	一一九四
同(包)		一六五二
玄米(叺)		七八五
白米(叺)		ナシ
大豆(叺)		ナジ
黃移出		二三〇
白米(叺)		二九三九
同二斗入(叺)		三七八九
玄米(叺)		ナシ
豆(叺)		五五三

優秀無比
農林省御指定機
トバタ發動機
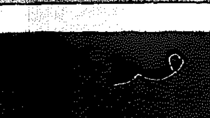
製造發賣元 海軍省 遞信省 鐵道省 農林省 商工省 指定工場 戶畑鑄物株式會社 九州營業所
トバタ石油發動機 トバタ揚水ポンプ マツダ式脫穀機 ナショナル精米機
發賣元 京城府南大門通一丁目 合名會社 松田清商店機械部 電話本局二四一〇・二九一八・二三三

洋服
セビロ モーニング オーバー トンビ 通信販賣 大阪洋服學校
生徒製作品賣出 黑、紺サーヂ金15圓 セビロ上下 ウオーステッド鼠、茶、紺金23 28 30 35圓 上衣チョッキ附金卅五圓、金四十三圓、金五十圓
モーニング 黑、茶スコッチ 鼠、紺ラクダ 金10 12 15 20 25 30 35圓
青年用鼠、紺オーバー(茶、紺) 金十三圓 金廿四圓
トンビ(黑ラクダ) 金20 25 30 35 40圓 ●黑、紺サーヂ詰襟上下 金15 18圓
寸法採り、隨意仕立て、代金引換にて發送致します
財團法人 大阪中之島 大阪洋服學校 電話土佐堀一九〇九・一九八番 振替口座大阪二七五一
洋服裁斷科校外生募集 規則書は二錢切手封入の事

食後・外出後・就寢前の含嗽に
創傷の消毒及歯牙の美白に
波素水化酸過純性中
ペルゾーン
包裝 100瓦 500瓦
製造發賣元 第一製藥株式會社
東京市日本橋區江戶橋三丁目 大阪市東區道修町二丁目
本品は日本藥局方過酸化水素水の規格に適合す
P—31

朝鮮米穀倉庫會社
株式募集要項
一、資本金 金百萬圓(二萬株)
一、募集株數 五千株
一、株ノ金額 五拾圓
申込單位 五千株(總株式總數ノ中發起人及贊成人ニ於テ引受)
申込期間 拾月十一日ヨリ拾月拾五日マデ(但シ募集數ノ狀況ニヨリ期間內ト雖モ締切ルコトアルベシ)
第一回拂込金 壹株ニ付拾貳圓五拾錢
申込證據金 壹株ニ付拾貳圓五拾錢(拂込金ニ充當ス)
拂込期日 拾月三十日
募入決定方法 募集數超過ノ場合ハ發起人ニ於テ適宜決定ス
申込取扱店 朝鮮銀行 本店及釜山、木浦、群山、大邱、仁川、元山、鎭南浦、平壤、新義州、會寧各支店
朝鮮殖產銀行 本店及仁川、釜山、浦項、馬山、晉州、木浦、光州、大田、群山、水原、沙里院、海州、平壤、鎭南浦、元山、北靑、新義州、清津、咸興、公州、金泉、大邱、尙州、忠州、慶州、羅南、城津、全州、春川、鐵原、安東、平康、咸興、堤川、沙里院、各支店
朝鮮商業銀行 本店及仁川、釜山、大邱、群山、平壤、元山、全州、鎭南浦、咸興、馬山、木浦、海州、雄基、郡山各支店
京城府北米倉町九拾番地 銀行集會所內 朝鮮米穀倉庫株式會社設立事務所

社説　京電の値下と其意義

京城電氣會社は十月一日を期して電燈および動力料金一割五分の引下げを斷行した。もとより今日の世相に直面し電動力料の値下げは、今日の時勢の要望に添ふたものであるが、われ等はこれに多大の賛意を表すると同時に、京電當事者に對しても非常な好感を感ずる次第である。殊に今日の料金引下げが年末商業界に與へる好影響に鑑みてわれ等の關心をそゝらずにはをれぬ。即ち、京電今回の料金引下げ問題は、單なる一會社の料金値下問題とのみ考ふべきでなく、同社の態度如何は延いては全鮮同業會社の先端に立つ大會社だけに、社會大衆の利益を重んずる一方、社會大衆に利達福祉をもつことも多大なのである。併し、京電の今回の擧も監督官廳たる遞信當局の努力になる査定あり、これに對して京電が、單なる營利事業としてのものでなく公益的事業の立場を考へ、當局の査定に順應してかくの如き大値下げ率を決定することを思ひ合せて京電の英斷と共に監督官廳の態度に對し合せて、謝意を與へたいと思ふのである。

◇

新料金實施によれば定額灯に於て二割七分乃至一割七分、從量灯にて一割七分　動力一割一分その他附帶料金にまで一齊減額を見た。京電は年六十八萬圓の減收を見る計算であり、業界にその例を見ざる高率値下げと認められる。こゝにおいてか府民の日常に缺くことの出來ない電灯料金の高率値下げは、もとより大衆的なものとして受容れられるが、われ等は今回のかくの如く大英斷による料率改訂に對しては改めて二つの意義を感ぜずにはをれない。即ちその第一は京電の獨占事業に對する新しき一つの觀念である。京電は京城における電氣動力事業獨占をその根據とし、多年堅固なる地盤をみつゝある。もとより京電は組織においても株主を本體とせるがゆゑに、往々株主のための獨占事業として府民怨嗟の的とされ、更もすれば非難も行はれ、近においてもその非難は更も角として府民の對抗運動が余りにしばしば起されたことがある。然るに、今回の値下げにより同社の獨占は、又府民にとつても、株主のみならず、一般需要家にとつても、安心し得る獨占事業なりとの新しき觀念を府民に與へた。われらは、この『觀念』の是非、或は公共事業の公營私營の可否は暫く論ぜず、只、かくの如き『觀念』を論ずるにとゞめたい。

◇

第二は電動力の値下げが、明き朝鮮の『明日』を約束し得ることである。なかんづく動力の値下により、家內工業の如き小動力の需要を抑制し得るとである。朝鮮民衆の日用品たる『サバ』の如き需要多數なるものも、今日に於ては『ロクロ』の手製工業となつてゐるが、これらも値下げにより電動力化されて生產の合理化を招來するに至るやも知れぬ。遞信局調査によれば、電灯需要は朝鮮人において一人當り〇、二六灯を示し、一戸當り二、三八灯となつてゐる。これを東京の一戸當り五、二灯に比すれば雲泥の差をみることが出來る。電灯の高率値下げは『光りの文明』を京城にあかあかと照らすであらうし、更に電動料金の低下、料金その他附帶料金の低下等何れも京電が事業の社會性、公共性に鑑みての値下は、大衆の福利を保證したるものとみらる。

◇

これを要するに、今回の料金大引下に對し獨占事業會社の支拂犧牲が多かつただけ社會大衆の利益する程度も大きかつたに顧みてわれ等は以上二つの問題に對する見解を述べたがこれをわれ等の前に展示してくれた遞信當局の努力、更に大英斷を敢行した京電當事者に對し重ねて讃仰の辭を呈し、しかして値下の實揚せる意義を、くみ感ずる次第である。

超特急の經濟相　―燕と富士の比較

鐵道省はいよいよ十月一日から東京神戸間に超特急『燕』を運轉した。午後零時廿五分に神戸を出て、午後九時廿分に東京へ着く。六百キロメールを八時間と五十五分で走破する。

カナダのモントリールからトロントまで――三百三十四マイル（五百三十八キロメール）を六時間で走るインタナショナル・リミテッドにくらべると未だ大分にゆつくりしたものだ、しかし狹いゲージにしては立派なスピードだと言へやう。

このインタナショナルはカナダのモントリールからアメリカのシカゴまで八百四十八マイルを十八時間と十五分で走破する。

石炭代八十圓

七月四日の試驗運轉によると、神戸から東京まで上り超特急に要した石炭は六千五百九十キログラムである。即ちざつと六トン半である。そしてこの石炭代は約八十圓。

ボギー客車七輛連結の超特急列車が神戸から東京まで八十圓の石炭で走れる――と聞くと多くの人はその安價さに驚く。

一年に卅二萬圓

然しそう簡單に考へてはいけない。石炭だけで超特急が運轉されるものではない。

色々な費用を合算すると、この超特急のために一年に三十二萬一千七百六十一圓かゝる。

左にその內譯を示そう。

石炭	[illegible]
油脂	[illegible]
機關車料	[illegible]
檢車費	[illegible]
列車乘務員費	[illegible]
車輛修繕費	[illegible]
車輛費利子	[illegible]
車輛費償却	[illegible]
合計	三二一、七六一

『中輪士報』所載

右は東京神戸間一日一往復として、一年三百六十五日の計算であるが、總て充分に見積つてあるやうだから、實際的の計算とは考へられない。

更に角、右の計算を鵜呑みにして、一年に三十二萬圓とすると、一日平均八百八十一圓五十錢となる。これが超特急の經費である。

この計算には總經費の割掛けがしてないが、更に角一往復に八百八十一圓五十錢の乘車賃が取り上げられたら、この超特急はペイするわけであらう。

『燕』と『富士』

東京神戸間の往復距離は約一千二百キロメートルである。それゆゑに八百八十一圓五十錢を一千二百で割れば、一キロ當りの經費が出る即ち七十三錢三厘。

新しい超特急燕を富士に比べると、燕の方が二時間半ばかりはやい、十月一日から富士もはやくなるからこの差が一時間になる。

この兩列車の經濟はざつと次ぎの通りである。

燕　一キロ當り經費　七十三錢三厘
富士　同　八十六錢九厘

これだけで見ると、超特急『燕』の方が經濟的のやうだが、この方は七輛連結に過ぎない『富士』は十一輛連結だから一輛當りにすると――

燕　一キロ一輛當り　十錢五厘
富士　同　七錢九厘

――となつて、速力の速い方が矢張り經費がかゝることになる

この超特急を電化したら、どんな計算になるか、それは未だわからないが、電力にすると石炭のやうに八十圓で濟まない。その上に電氣機關車は非常に高價なものであるから、機關車料や償却費が嵩む。だからそう簡單に電化は出來ない。

中央朝鮮協會　懇話會　小坂次官より有益な視察報告

【東京特電】中央朝鮮協會では九月卅日午後零時より小坂拓務次官を招き阪谷會長初め水野顧問、加藤鮮銀總裁、宮尾東拓總裁、丸山鶴吉、關屋、有賀、池部、入江、安部、有賀の各理事および中島主事等出席の上鮮米輸入制限問題に關する重要なる懇談會を開きなほ過般小坂次官よりさきに朝鮮視察を遂げたる結果に基ずき極めて有益適切なる意見の開陳あり午後二時卅分散會した

郵便爲替の利用狀況　受入拂渡とも減少を示す

京城府內各郵便局所において本年四月より八月まで五箇月間に取扱つた郵便爲替の受拂高は、受入にありては口數十四萬二千百十四口その金額四百三十二萬五千六百十七圓にして又拂渡にありては口數二十萬六千三百十二口、金額四百七十三萬二千四十なるがこれを前年同期に比すれば受入口數九百十六口、金額七十萬二千十圓、拂渡し口數七千六百五十二口、金額三十一萬六千二十四圓といふ受拂共に減少を示してゐる

不景氣轉換の新方策　日、英、米間で過剩物資交換

【ワシントン二日發電】傳聞するところに依ればアメリカの過剩棉花と日本の過剩生絲及イギリスの過剩ゴムを交換しようとの提案がアメリカ官邊で考慮されており相當のセンセーションを起してゐる。右提案は日本政府がなしたものか或は民間銀行の提案であるか判明しないが、フーバー大統領ラモント商務長官もこの問題の推移は承知してゐると傳へられてゐる、然し一般の意見では物々交易は影響を國內國外におよぼすからとの理由から政府はこの方を採らないであらうと見てゐる

シンプソン氏襲撃犯人　自動車で逃走

【上海二日發電】天津來電に依ればシンプソン氏を狙つた犯人は陳汝霖氏の紹介狀を携へてゐたもので、兇行後佛租界雜笑ガレーヂの自動車で逃走したこと判明したが未だ逮捕されない。シンプソン氏は德國病院にかつぎ込まれ手當中だが重態である

厄月の九月も平穩に經過　今後は氣溫の變化に御注意

九月の氣候は所謂厄日とされた二百十日とか二百二十日があつて農作上には最も重要視される時期であるが殊に今年は盛夏の農作期間中氣候の上からは殆ど好適な條件に惠まれて稻田の時から今年こそは豐年と期待されてゐた程でただ九月の颱風期の天候は氣にされてゐたが九月に入つては朝鮮に全く好晴の日が續き大風もなく月中影響する程な颱風らしき颱風もなく好晴の日があつて一時早冷ではないかと心配させられたがその反面には高溫な日も多くつまり毎日の最低氣溫は低くかつたがその代りに毎日の最高氣溫は却つて平年上りも高いといふ具合で月中の平均氣溫は南岸の廿一度內外から國境の十五度內外の間にあつてこれを平年に比すると北部は稍高く南部は稍低いといふ程度で平年と大差はない然し季節は爭はれぬもので國境は既に零度近くの寒さに見舞はれ早くも霜雪の季に入り中部以南と雖も內陸高地では降霜を見た

降雨狀況を見るに多い所が元山の百五耗で又最も少い所が江陵の二十五耗其他は概ね五十耗內外、是を平年に比すると半分にも達せない地方もあるが水稻には既に多くの水を要せない時期であつたので之とて水不足とはならず又畑作には適雨であつたらう

又內地方面を概觀すると氣溫は朝鮮の變化と大差なく日中は平年以上に暑く朝夕は平年以上に冷氣を催したが平均から見れば平年と大差はない降雨は各地一般に幾少であつた又颱風の被害も珍らしく殆ど無かつたので之を要するに九月の天候は內鮮共に平穩無事順調に經過した

尙今後の天候は好晴の日も續くが其の代り溫度の低下する步みは一層早くなり且つ毎日の變化や日中と朝夕の氣溫の差が益々大きくなつて來るから生理上には最も用心すべき時期であると同時に農作園藝家に取つては霜害に注意を怠つてはならぬ

鄕土片々

◇埴輪の身賣　長く東京の帝室博物館に出陳されてゐた小石川林町和田千吉氏所有にかゝる應仁朝時代の貴重な埴輪が、ニューヨーク、メトロポリタン博物館へ賣渡されんとしてゐるので考古學者間に問題を惹起してゐる。

◇女蕩ふかし　『人妻なら卅分處女なら五分間位に落し込む自信がある』と警察で豪語した女蕩しがある、熊本市京町酒井一満（二〇）もといふ男だが、ひつかゝつた女は殆んど例外なしに帶その他の品物で釣られたものである。

◇八尺の大男　元山府本町の鄕米穀店に來た全北生れの金貴用君は今年廿三歲で身長八尺あり、疊に坐つても、天井に頭が支へるほどで、卅歲までには一丈になつてみせると本人はいつてゐる。

◇縫つた訴訟　和歌山縣田邊町の某中學教諭松木小四郎（二七）は妻みよ（二三）が鼾ぎしりで夜眠れぬとの理由で離婚訴訟を提起した。

女子通信生養成

近時電報用として印刷電信機、タイプライター、直接受信機等の新式の機械が採用せられ漸次タイプライター應用の機械をより多く使用せられる傾向があり、從つて女子從業員の活動範圍が益々擴張せられつゝあるので遞信局從員養成所では將來電信の通信業務に從事せしむべき女子通信生の養成を開始することゝし、その志願者を募集してゐるが女子のみを一學級として專門的に養成することは今回が初めてであつて、應募資格は滿十四歲以上十七歲までの內地人女子に限られ、高等小學校卒業程度の採用試驗を行ふ由願書締切は十月六日である

金剛山（其四）　前田寛

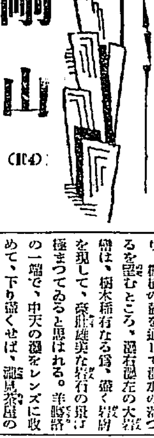

探勝路詳細

其五　中金剛見面峰（六）

思へば金剛山の扉の如何に大がゝりであるかに開いた口が塞がらぬであらう。香爐その上に名前のわかつてゐるだけで、群仙峽あり、三仙洞あり、仙雲洞あり、太上洞あり、玉女峰巡りあり、水晶峰登りあり、千佛山の怪峰あり、數十の米寺庵を一々訪ふも樂しからん。さては東鐵岩、三日浦、壺山外をいふをやめよ。一千餘の各峰中、その尤なるもの一つ一つの登山路の發見に力めんには『一體金剛山は幾十日あつたら見盡せるのか』と怒り出したくなる位である。しかし、金剛ロッククライミングに自信あり暇と金と體力との三拍子揃つた人のみない事には、永久に金剛山はそのすべてを世にあらはし得まい。一般の人には、そろそろ窮屈がつてをられぬ。すべての探檢は、當局者に委ねて、我等は先づ既に見聞せし深峽谷外には、新金剛の磐龍洞と曉雲洞、方廣洞探檢者を『金剛坑吹き』といふ。

九成瀑および海金剛を見て我事終れりとしていゝと思ふ。瑠璃瀑、毘盧峰、上八潭、新萬物相、彌勒峰、この五絶勝が唯今の金剛の中心探勝目的を成してゐる『天地の間に金剛山あるを感謝して止まざるもの也』といつた桂月氏の言はしかし毘沙門の前後すでに切々と己が胸をうつものがある、毘盧を成す衆香瀬の飛躍、今までは沙門の檜のある位でとても人間の上るところがないとされたところを、人一度、死をさへ決すれば、韓微の瀧壁を、上から五分の一位つたつて降りた人さへある世の中、強に羊腸の路を辿くこと十何町。この降りつゝ眺むる九龍淵の岩峰はどつしりと重々しく從つて男性的功壯さは先づその黑磐に光る岩屑の色と共に『流石々々』と歎ぜしめずに置かぬ。瀑は直下百七十尺第二瀑迄二百二十尺の瀑を垂れてゐる、背後には峨峰元然と聳ねて、天を壓し地を壓す。その豪快なる風光は、世界の金剛としての名に恥ぢぬ。瀑下の御止になれた日もこの中密よりの眺めは、別種趣を趣つて風味があり、樹梢の節を通じて瀑水の落つるを望むところ、瀑右瀑左の大岩岸は、樹木稀有なる爲、甚く岩肌を現して、壯雄實な岩行の規は極まつてゐると思はれる。羊腸路の一端で、中天の瀑をレンズに收めて、下り盡くせば、謫風茶屋の手前に出て、遂に玉流洞渓谷下流から登つて來た人々と、一處に會して、一先づ茶屋に落ちつくのである。

この項を終るに當り一言しておくが、それは、この內外甕鼠峽谷中內と外との九折迴の處々には、丸木を利用した風雅なベンチ？が所々に作つて休憩するやうにしてあり、山火事防止の爲に、石塊（謡話等の）を木にぶらさげて備へてあり、又は石に結びつけてあるのは、よい思ひ附きである。これは稱して雅客を『金剛ベンチ』といふ。

大震災橫死者のために　支那から贈られた梵鐘

大震災橫死者供養のため支那佛教徒が一萬五百十元を投じて製作し、東京市へ寄贈された梵鐘は本所被服廠跡に建築中の鐘樓出來上つたので一日午前十時から外務省援助の下に在支那公使、永田東京市長其他千餘名の名士參集、盛大なる始撞式が行はれた（寫眞は永田市長の撞き初め）

防空の話（三）

それならばどうしたらいゝか、一番いゝのは歐洲大戰中各國が實施した樣に電燈の整理をすることである。即ち各國は燈火の管制に困つた結果如何なる場合でも消燈してはならぬ電燈（たとへば交通事故の多い四つ角の如き）や、止めてはならぬ大動力の爲の送電線と消してもいゝ工場用電力の送電線とは全然區別してかける樣にしたのである。日本の都市もこの方針で建設しなければならぬと思ふが、これは將來の問題として、現在京城市に敵飛行機が空襲した場合如何して火を消して敵の目をのがれるかを研究する。即ち

一、防空監視哨は敵飛行機が來たとなると防衛司令部に知らせる

二、防衛司令部は京城及附近部落に對し『サイレン』汽笛『ラジオ』等を利用して、最も迅速なる方法により豫め規定した符號により、一般官民に敵機襲來の符號を發する

三、發電所或は變電所は一齊に消していゝ方の『スイッチ』を切る　そこで電燈の大部分は消える

四、但し『スイッチ』を切らないかも電燈（宿舍燈と動力線と一緒に成るものゝ如き）はまだ消燈されてゐないから、これは各工場或は家庭において適宜『スイッチ』を切つて消燈しなければならぬ

五、全部直ちにして都合の惡い所では、室內のものは窓覆をかけ室外のものは上方や側方へ光の洩れない樣に傘をかければいゝ

六、都市の火を消しただけでは、却て都市の位置を明瞭ならしめることがある、先年大阪で防空演習のあつた際には都合上市內だけ消したが市外各部落の火が光つて困つた爲に暗い處だけが大阪といふ事になり、敵飛行機に對してはやはり大阪を暴露する結果になつたのである。そこで都市の火を消すならば市街に隣接した相當區域に亘る部落の火を消さねば效果がない。又これと同時にこの附近を走る汽車、電車、自動車等も消燈するか或は鎧戸を下し、或は厚い『カーテン』をかける樣にしなければならぬ

消燈して都合の惡いもの、即ち『ヘッドライト』の如きは、光の强さを弱めなければならぬ

海上、河川にある船舶の燈火も亦同樣である

七、工場の火焰もかくさねばならぬ、これが方法としては大きな屋根で覆ひをするか、或は人造の黑煙を一度に澤山だして所謂煙幕をやつて、どこに大切なものがあるかわからぬ樣にしなければならぬ

以上消燈及光をかくすこと等を總稱して燈火の管制といふのである。云はゞあらゆる火の光を防衛司令部が思ふ樣につけたり、消したりすることである。若し一人でも聞きわけの惡い人があつて消すべき火を消さなかつたため、敵の飛行機に狙はれたとしたら災は近所近邊一帶に及び、多くの人達が迷惑することになる。然もこの樣な急を要する場合誰も彼も勝手に口を出しては間に合はぬから防備司令部が一手に握るのである

B、損害の局限

いよいよ敵が爆彈を落すと死人が出來る。怪我人が出來る。あちこちら火災がおこり、交通が杜絶する若し又毒ガス彈でも投下されると毒瓦斯患者や死人が增加する。そこでその對策を講ぜねばならぬが、之が即ち損害を少くする方法で左の通りである

一、消防　火災が起れば消防隊が消す。これに異論がない。併し平常の消防とは多少趣きを異にする點がある。それは平時の火災はあちこち一時に起るものでないから、市內の消防が全部火事場に集つて活動することが出來る。所が空襲を受けた時は一時にあちこちに澤山の火事が起るから、消防組としては各々受持地區を定めて其の區域內で動かなければならぬ、範圍外に出る時は自分の範圍は安全と云ふ見込が立つた時に限るのである。又此の場合消防隊にのみ委せて置くことは無理である。各消防の地域毎に在鄕軍人、青年團が防火壕などを作り消防隊と協力せねばならぬ

二、防護　毒瓦斯彈に對しては、其外殼あり次第、各消防署あたりにある消防隊は『マスク』を着け防毒衣に身をかためて、毒の藥が浸み込んだ所を消毒し、又は危險な所へ出かける人の出入を防ぎ、又は標を付けて人を入れない樣にしなければならない。各家ではしめ切つた室を定めて置てそれに入つてかくれる等の方法をとらねばならぬ。あわてゝ飛び出したら却てあぶない

三、交通整理　橋梁、鐵道其他交通々信機關或は水道等がこはされることもある。又火災、毒瓦斯等の爲交通が杜絶するとあるから、交通保護に任じ或は之が復舊に任ずる作業班を組成して置かねばならぬ

四、救護　火災並瓦斯、爆彈等に依る死傷者の救護も必要である又足手纏ひの老幼婦女の爲避難所と世話掛を設けて、各地區毎に醫師を中心とし、在鄕軍人、青年團員、看護婦、愛國婦人會員等で救護隊をつくつて置かねばならぬ

五、警備　以上の樣なゴタゴタの起つた場合は人心動搖し種々の事故が出來る、又竊盜、强盜が横行した時としては不逞の騷動が起ることがある、そこで自警團等も組織して置かねばならぬ（完）

活躍の秋！　腦力の勝者敗者　沒落への過程を辿るものは誰か？

社會に活きてゐる

社會に活きてゐる、ピチピチと躍つてゐる、社會は進步する、社會は擴充する、かかる社會にあつて明日の勝者は必ずしも今日の勝者ではない、一步二步進んだ人間が次から次へと現はれて、われがちに弱者と距離して行く、生きとし生けるものは血みどろになつて戰はねばならぬ。

必然的に要求する

かかる社會が必然的に要求するものは何であるか、學問よりも人物だ、經驗よりも實力だ、人物とは實力とは、即ちその人の頭腦だ、清澄明晰、いかなる事務をも問題をも、即座に解決する判斷のごとき腦力が絕對に必要だ、鈍感で散漫で、グズグズで、果斷と活氣を缺く神經衰弱患者がいかに活社會から惨めに斥けられるかは想像に餘りがあらう、寂しい哉、絕望と敗殘の旗を掩いて沒落への過程を辿るの外はない。

足元が崩れ出してから

神經衰弱患者の多くは、その自覺症狀を輕視する、しかして治療に誠意を缺ぎ、驚くべきは之を放任するものすらある、かくして一朝一夕突然に自己が社會から引きずられ行くを知らぬのである。頭に火がついてから、足元が崩れ出してから氣がついたのではあまりに遲くはあるまいか、しかも社會は決して患者を待たず鋭一刻と進化と發展に向つて邁進する、落伍するものが惡いか、されるものが愚かなのか？

かかる自覺症狀を注意せよ

時々、頭が重くボンヤリして、常に頭痛に惱む、根氣弱く、精神疲勞を感ずる、頭の內が朦朧として記憶力、思考力の散漫、感情に激し易く、又涙脆い、夜中安眠が出來ず、共鳴音聞ウツウツ眠い、注意力を缺く、造精、惑病のため、性慾も衰退し、勇氣決斷力鈍る等々……は、いづれなき神經衰弱の初期徵候だ、かかる症狀の一つでも自覺する人は注意せよ！

治療の要訣は何か

凡そ病氣と火事は早く氣附くに越したことはない、就中神經衰弱の如き慢性病は手當早きを治療の要訣としなければならぬ。

しかし乍いかに手當早くとも藥劑の選擇を誤り、平凡なる健腦劑や一時押への頭痛止薬又はいかさま強精劑に頼るときは、よし一時何等かの效ありとも、後日恐るべき害を殘すを奉遮せねばならぬ、この意味に於て吾人が信念を持つて推奬し得るものは、斯界の專門家として光輝ある傳統と名譽を保持する權威劑レーベンである。

尖端人に奬むるもの

レーベンが類似藥等と選を異にする所以は、健腦强精劑としての絕對條件たる「グリセロ・リンサン」を惜しげもなく配劑せる點のみでなく、その調劑上に於て最も嚴正なる檢討を經てゐるが故で、効果優秀、腦漿の消耗を補給し、蓄積せる疲勞物質を排除し、腦細胞と小血管に貴重なる榮養を送り、更に根本的に腦神經衰弱を輕快にし、不眠症、ヒステリー等を治療して、必然的に記憶力、思考力、推理力、統一力を增進する、しかもその効果の明快さ、儼として他の追從を許さぬものがある。

さらに腦力改造を基礎として極めて自然に合理的に性的機能の障害を復活する點は全くレーベン獨特との評がある、これ我邦醫學大家は勿論、北米ロビンソン博士まで熱誠推奬せらるゝ所以である。

推奬證明　岡田醫學博士　福田醫學博士　伊藤醫學博士　ロビンソン博士

推奬增成　レーベン

定價　一圓・二圓・三圓　五圓・十圓　（試用五十錢）

主效　神經衰弱、ヒステリー、頭痛、頭重、逆上、眩暈、耳鳴、便秘、不眠症、腦貧血、胃內停滯、精神疲勞、精力減退、心悸亢進、早漏、勃起不全

○全國各藥店にあり（品切等の節は直接發賣元へ送料不要）

進呈　神經衰弱と精神療法（二冊）　岡田醫學博士・森醫學士共著　◎ハガキで御申越下さい【無代進呈】

東京市銀座西二丁目三番地　發賣元　弘濟藥院　中南定太郎　【振替東京七七七番　電話京橋二〇八番】

ライオン齒磨

子供の時から

乳齒はどうせ脱け換はるものだからと云つて、うつちやつておく親御樣がありますが、それではお子樣がお可哀さうです。亂杭齒になつたり齦へ穴があいたりして、ひどい目に遭ふ事さへございます。

どうかお子樣の御健康美の爲に、朝は勿論、夜寢る前にも左の如き比類なき特長を有つたライオン齒磨で齒を磨いて、ムシ齒を防ぐ事を敎へてあげて下さい。

一、三十有餘年の經驗
二、洗練到達の技術
三、嚴撰される原料
四、優秀の香味料
五、世界第一の製造設備

本舖　株式會社　小林商店　東京・大阪・名古屋

72―5.10

世界の寶庫 咸北の水産（六）

―見たまゝ聞いたまゝ―

松本於菟男

午後七時から僕ら一行は料亭都における木村府尹、四元商議會頭、各新聞社發起の清津有力官民數十名を網羅した合同歡迎會に招待された。參集せられたもの三十氏、御主人側四元會頭より懇篤なる挨拶を頂戴し同時にその大抱負を聞かされ、これに對し野崎朝新僕らを代表して謝辭を述べ盛宴に入る、商館列席の諸位からさかんなる氣焰を拜聽、僕らもまたよく談じた、ここに當夜列席の芳名を錄して深甚の謝意を表したい

鮮銀支店長久保秀一、殖銀支店長田中喜二、商銀支店長楊西原作、北鮮興業社長村部千代見、朝鮮運送支店長光永忠七、朝鮮國際運送支店長富原芳茂、商工新聞支局長大見悅之助、朝鮮新聞支局長今村猪雄、北鮮日報代表竹林修三、北鮮日々新聞支局長木村元一郎、開島新聞支局長西原義一、北鮮時事新聞支局長文泰光德、清津埠頭事務所長武田虎一、內務局土木出張所長野方道青、清津稅關支署長大富光治、鐵道局出張所長富田貫道、林兼商店主任井上高市、旭水產株式會社日生野明、松下商店員安達誠三、北鮮水產株式會社長安村實太郎、大阪朝日新聞特派員石川正雄、水產試驗場長林田鉱一、清津府尹木村尚雄、商業會議所會頭四元嘉平次、同上副會頭國行健輔、同上書記長宮直二、咸北道水產會理事森永乾市、府內務主任道關貫一、府水產技手勒神幸平の諸氏

×　×

その夜遲く旅館に投じ翌廿二日は午前中は今村朝新支局長、文泰北鮮時事支局長の案內で府廳に敬意を表した後、工事中の鐵道局、清津自慢の水道配水池、普通學校、小學校、高等女學校を一巡したが、海は相變らず沖模樣で雨さへ加はり朝風丸も歸らず、笠戶丸も近づけず、日程に從つて午後から漁大津に向ふとした、漁大津行は陸行の豫定であつたが、海路四時間で達するといふし、漁港視察に船に乘らないといふのもをかしいので例の水產試驗場の試驗船咸北丸を出して貰ふことにした、この荒模樣では少々冒險とは思つたが、一行の野崎朝新もそう怖ける風でもなく、山川電通は船には一番の自信家、僕もまた相當自信ある見込みで衆議一決海路によることとした。林田場長も快諾といふよりもむしろ進んでこの貧弱な試驗船に僕らを一度載せて見たかつた樣子とも見受けた。大體試驗船がほしいといつてゐた場長の氣持も僕らには十分呑み込めた、そこで前日來令兄の宅に滯留してゐる病柴津日々を見舞つて午後二時半咸北丸に乘こむ、場長の厚意で試驗場の塗野技手が一緒に乘つてくれる。一行の東道役櫻田道技手も僕らを城津まで案內してくれるといふので抵論同船である

×　×

咸北丸は解纜して笠戶丸の舷側を通つて沖合に出たが、風と波は相當ひどい、ゆれる〱、手まりの如く翻弄される、船師には酒がいゝと聞いて一本持ちこんでゐる、櫻田氏がビールを添へてくれてゐる、僕らは早速盃一盃ならずのせまい部屋で飲みかゝる、しかしあまりゆれてコップに入らぬ位だ、漸く注いで三人とも一寸まじないのつもりで頂ける、僕は少々怪しいので立て續けに三杯をまじなつた、山川電通が梨をむいてくれたが一嚙りしただけで食慾をそゝらず、いよ〱ぽつ〱怪しくなる、丘の大言壯語の手前めつたに討死は出來ない、だが、いよ〱危急だ、誰か先鞭を承つてくれゝば僕もやゝ面目は保てるんだがと、ひそかに兩君の顔色をぬすむが案外元氣なのにがつかりする、刻々と危機が迫つて胸具合險惡となつたので兎も角横臥した、野崎朝新がいぶかる、僕は腹具合がわるいと誤魔化したが、ものいふさへ億劫である、億劫といふよりも危險だ、今はたゞ心氣を落つけて安靜を要する、ところがさつきまで元氣なことをいつて僕を慰問さへしてゐた野崎朝新が、急に僕の枕元で異樣の聲を立てたかと思ふと、さつきのまじないをブッと吐き出し、續いて盃をつたばかりの折角の鯛まで吐いた、ところが野崎朝新は『氣の毒だ、折角の御馳走を勿體ない』といつてゐる、僕は吹き出したくなつたが最も自重を要する時と只管沈默を守る、遂に同君に閉口乘ぜしと見ぬ僕に折れ重なるやうにして横たはる、兎も角これで野崎朝新が先鞭をつけて呉れたので僕は辛うじて面目を保つた、だが同君の奇襲を聞くたびごとに胸が騷いで一層不快になる、どうかと思つたがつひに死守し得た、これは僕だと、上陸後大いに野崎朝新に威張つて見せた

羅南師團の演習

上は高原方面に後退の北軍の渡河。下は統監部に於ける川島師團長（三日文川にて）

全羅北道

穀物聯合會組織

生産者と營業者が一團となり 農事懇談會で可決

全羅北道當局では既報の如く穀物主を以て眼前の細目となし丸々米の整價維持に研究中であつたがその成案を得たると一方現下の米價安の對策を考究し全北一圓の生産者および營業者を以て穀物聯合組織を計畫しそれ〲各方面の贊同を求め中であつたが愈々成つたので去る三日午後一時から道會議室にて約三百名（參與者百五十名）の地主および營業者穀物商並の會同をなし農事懇談會を開いたが道からは知事內務部長、産業部長主務課職員出席しまづ生產上の改善につき種々懇談を交し滿場一致穀物聯合組織を決議し定款の議題に移つたが、議事中異議を生じた點あり二十三名の委員を舉げ更に研究するとになつたが大體原案は左の通りであるなほ內地主要市場における本道產米批判會開催の件も委員附託となつた

全羅北道穀物聯合會定款（全北）

第一條　本會は全羅北道穀物聯合會と稱す

第二條　本會は穀物の改良發達に貢獻し商取引の圓滑を期し販路擴張を圖るを以て目的とす

第三條　本會の事務所は全羅北道穀物檢査所內に置く

第四條　本會はその目的を達する爲左の事業を行ふ外總會の決議を以て行政廳に建議若くはその諮問に答へ又は會員利害の爲他の團體と交渉を爲すものとす

一、穀物の乾燥調製包裝改善に關する指導

二、穀物調製の器具機械の改良及び購入斡旋

三、穀物の運搬貯藏金融販路取引に關する調査研究

四、穀物の賣買斡旋及賣停

五、その他本會の目的を達成するため必要なる事項

第五條　本會は本道內の穀物商組合穀物の受檢者穀物改良に關係あるものを以て組織す

第八條　本會に左の役員を置く

會長　一名

副會長　名

評議員　名

會長及副會長は評議員の選擧に依り就任するものとす

第十條　評議員は總會において選任す

第十四條　本會に顧問を置く顧問は本會に功勞あるもの又は穀物に關する學識經驗ある者にして會長之を推囑す

第十五條　本會に左の職員を置き會長之を任免す

理事長一名理事若干名技術員若干名書記若干名技手若干名

理事長は會長の命を受け會務を掌理す

理事技師幹事及地方幹事は理事長の命に依り事務を掌る

技手書記は上司の命に依り事務に從ふ

第十八條　總會の決議を經べき事項にして書面を以て意見を徵しその過半數の同意あるときは之を總會の決議に代ふることを得

第十九條　總會の議長は會長、會長事故あるときは副會長、會長副會長共に事故あるときは出席者の互選に依り之を定む

第二十條　會議は出席者の過半數を以てこれを決するも可否同數なるときは議長之を決す

附則

本定款は昭和五年　月一日よりこれを施行す

全羅北道穀物改良組合會々費徵收規程

第一條　會費は地方幹事に於て受驗俵數十叺又は十俵未滿每に金三錢乃至は十箇又は十箇未滿每に一錢を徵收し前月分を取纏め翌月十日迄に聯合會に納付すべし

第二條　納付したる會費は確實なる方法により預入するものとす

▲內地主要市場において本道產米に關する批判會開催の件

1、出品物は昭和五年產の玄白米とし粳籾、粳米選者は一口十叺を一點とし陸稻は一口二十叺を一點とす產米改良組合は一口五叺を一點とす

2、出品物は　年　月　日末迄に群山穀物檢查所へ送付すること

3、會期は昭和六年三月下旬神戶大阪、東京の三大市場に於て各地共三日間開催す

4、出品物は開催地の嗜好及品種その他を考慮し可及的その出陳地に按配陳列す但し希望に依り出陳地を指定するを妨げず

5、出品物には各出品人の考案による解說書その他の適當なる宣傳物を附すること

6、會期中座談會を開催し開催地における米穀取引所、正米市場米穀問屋、小賣業者、消費組合その他團體、旅館、料理店等を招待す而して會期前招待券を配付し置き當日招待券と引換へに全北米の誹當及全北米にて釀造せる酒を贈し座談會に於て一般全北米並出品物の批判を求むること

7、出品物は會期終了と同時に開催地において競賣に附し各出品人にその代金を支拂ふものとす但し出品物の運賃は出品人の負擔とす

8、會期中の宣傳物の配布並に全北米小賣業者を指定し店頭に於て全北米の宣傳の立札その他をなす

9、本會に要する經費は別途寄附の寄附を以て開催の豫定なり

どうしたら米が高くなる？

大地主が集つて 米安の對策協議

既報の如く全北大地主の組織せる全北農友會の米價對策が主たる同例會は二日午後一時より裡里東拓樓上にて會員約三十名會合、道からは安藤內務部長、渡邊農務課長、郡からは長富郡守、山下裡里邑長、大森土木課長、島山小作官、釜山山本農林學校長等來賓として出席し、地元幹事を代表して新谷俊藏氏開會を宣し推されて議長席につき、米價安の對策につき懇談的に意見の提出を求むる所あり、熊本利平、多木久米次郎、中野宗三郎、阿波榮一（三重農場）、田中（木村農場）、福井重記（東洋農場）の諸氏より議案を提出し、出發した所で逐條審議に入り大體左の如く決定

（田中氏提出案）產米豫想高調査が各面職の技術員のみでは稍偏な點があるようであり、或は一種のプライドから多く見積る傾があるようであるから、調査に當つては土地の地主或は篤農者を加へて調査諸會のようなものを開いてそれを以て報告の參考とされたい。さうでないと本年の如き米價安に對しさらぬだに過大の豫想高發表は益々農民者を脅威するであらう

これに對し釜山郡の關技手より、釜山郡では大體面の報告によるが、郡廳より各面を指導し一面九ヶ所の坪刈を行ひ、又水利組合區域は一坪毎に檢見をして調査の參考として居ると說明すれば

森山氏（若近西郡）一面九ヶ所の坪刈では不充分である、各郡當局に調査するが最も確實である

（中野宗二郎氏提案）一、低利資金を自己倉庫及び野積の籾に對し融通される樣にしそれまでは金融組合を以て融通されたい等の意見が出て結局本府に希望事項として採擇

渡邊課長　五日六日の我々と金融組合聯合會理事長の會合が行はれ自然問題は低資問題に及ぶと思ふが參考として承りたいが小作人の籾に對しても地主が融通の斡旋の務を取り責任を持ち得るかどうか

熊本氏　個人經營の地主は出來るかも知らんが會社組織の農場では値下がり等の場合を考慮すれば困難であらう。尚小作人としては八掛けは借りたからうし、それでは融通が出來ぬといふ状態にならぬかと思ふ

渡邊課長　參考までに承り置く

二、地租の納期を一ヶ月延期されたい

熊本氏　最も緊急なことで即時實行の出來ることから先にしたい同問題は容易な問題でないと意見を述べ一同贊成し同案は撤回となる

（福井重記氏提案）五分九厘位の低資を融通して貰つて水利組合の債還を操り延べ組合費の納期を延期されたい

新谷氏　低資を得ることが問題であり、又水利組合のことに關しても目下の間に合ふ樣な問題には取運べない

福井氏　本年の如き稀有のことでありせめて一年の組合費延納を要望したし

片桐氏　地主が組合費を延納することになれば小作人から小作料の延納をいつて來はせぬか

熊本氏　それもあるが、本府に要望した際、本府から、地主は組合費が主である小作人は肥料代が主である、その組合費を延納することが出來るとしても肥料代を延納させてもいゝかと突込まれたら何と說明するか

森山氏　自分が關係してゐる某水利組合は本年新設され小作の定租を檢見制に改めたが、今年は一回の通水をやつた許りで殆んど天水になつてゐる所から、本年度より組合費を徵收することになつてゐるのを過般の評議會で今年は徵集せぬ事を申し合せたので小作人より早速元の定租にして呉れと申し込んで來た位で地主が組合費延納もしたら小作料延納は目に見えた樣なものであり、これは事務にして貰ひたい

島谷氏　撤回贊成

議論も出盡し農友會としては研究せず水利組合に對し研究を要望する事に決定

熊本利平氏提案　農友會全員一致の共同販賣組合を設立してこの機關を通じてのみ商談を纏める樣にしたいが早急の間に合はんので多數の買賣者があれば一つの斡旋者を設けて、移出する事になれば地主の一致團結が延いて米價騰上の一策ともなりはせぬかと思ふ

中岡氏（加賀見農場）却つて商人の團結を來し不利ではないか

熊本氏　商業さえ弱ければ決して商人はそんなものではない。これを全鮮に及ぼしたら必ずや相當の效果を舉げ得ると信ずる

新谷氏　東拓としては本店にも伺はねばならぬので直ちに贊成致し兼ねるが主旨には贊成

掛田氏　贊成

阿波氏　何れも主要な問題であるから委員會を設けてよく成案を練りたい

一同これに贊し委員會を設ける事に決定直に引き續き提出案の審議に入る

（多木久米次郎氏提案）一、地租全廢

二、來年九月まで籾を持ち越した者には一石三圓宛の補助を出す樣にし政府の買上米を撤廢すること

三、鮮米の格下げ不都合である、これが格上げを要望する事

（阿波氏提案）一、小作料の金納を現物にする事

一、收納に當り二割の買足をして放資を防ぐ

一、申合せによつて成べく數一斤七錢以上でなければ賣らぬ

一、小作人の野積籾の共合の斡旋を地主において行ひ低資の融通に對しても便宜を計つてやる事

等を約四十分間に亘り長廣舌を振つたが何れも委員付託となり更に委員會にて研究熟議成案を得て要望し或は實行の手段をとる事に決し新谷氏より委員を指名し午後六時散會した（裡里）

慶尚南道

一川案計畫の反對は中止

地主、小作人、住民の代表者 生活の保證方を懇請

洛東江河川改修計畫による一川案實施について豫て東萊郡沙下面及び金海大渚面鳴旨面の各面關係地主小作人並に居住民の三團體が一致して一川案反對を唱へ總督府と釜山方面へ陳情運動を繼續中であつたが一川案計畫については當局の努力を諒とし工事の遂行に反對することは中止に決したが同工事の進捗に伴ふ河川敷地の買收により地主の損害と小作人および現在沙下面鳴旨面にて漁業を經營する水産業者等の家族約三千名が多年の生計を奪はれることゝなるので二日地主、小作人、居住者の代表十數名は道廳を訪問して當局がこの重大なる點について慎重に考慮し生民を路頭に迷はしめるやうな事のないやうに盡力を懇請して引取つた（釜山）

釜山府議會 原案を可決

釜山府では既報の如く三日午後一時から府協議會を開催

▲歲入經常部追加	一一、九二二圓
順治病院收入	六、一九二
水道使用料	九五〇
水道給水設備料	四、七七〇
▲歲入臨時	一、七二二
繰越金	一三二二
地方費補助金	一、五八〇
▲歲出經常部追加	一三、六二四
順治病院費	七、九〇四
水道費	五、七二〇

の追加更正豫算並に昭和四年度歲入歲出決算を承認し小原議員より質問があつたのみにて滿場一致原案を可決して二時半閉會し引續き府の大事業として注目される北濱埋築道路の開鑿に牧の島渡船工事に關連する懇談および事業計畫について秘密懇談會を開いて午後四時半散會（釜山）

連絡船昌慶丸 觀艦式に參列

關釜連絡船として知られてゐる昌慶丸は近く神戶沖合にて舉行される大觀艦式に際し大阪市と餘近府縣に觀艦客が成立し二十三日から四日間大阪市にてチャーターされることゝなつたが同船は當日同市の官民代表者を乘せて拜艦式に參加する豫定にて二十一日下關發大阪に向ひ下旬關釜の往にて臨時期間中は揖斐の二船にて關釜連絡を行ふこととなつた（釜山）

各學校運動會

秋の運動シーズンに入つたので釜山府內の各學校では陸上競技を順々開始した決定せるもの左の如し（釜山）▲釜山公立高等小學校十月四日▲釜山第一小學校十月五日▲東萊高等普通學校十二日▲釜山第二小學校十五日▲釜山中學校十六日▲釜山高等女學校二十二日▲釜山第六小學校廿日▲釜山第二小學校同日

馬山の體育デー

三日馬山では府民と學校の合同で大運動會を開催し各學校の愉快な競技ありトラック、フィルド陸上競技等に大いに賑はつて午後二時非常な盛會裡に幕を閉じた（馬山）

府北水利入札

水利組合工事入札は三日午後一時から同水利組合事務所において施行したが指名者は長門組、柴田組、北鮮組、京城土木高栄組、飛島組、岡內組の七名で應事入札の結果二十二萬五千圓で柴田組の手に歸した竣工十一月初旬、竣工期日昭和九年十二月卅一日である（釜山）

釜山の火事

三日午前二時ごろ釜山大倉町三丁目二番地理髮器具商高橋總太郎方の炊事場より出火し幸にして家人が早く發見したのと消防隊の活動により損害も炊事場を燒失したのみで消んだが同店は釜山郵便局前の目抜きの通りに當り隣接文房具店山本材木店等の大店が多く火事騷ぎに一時は非常な混雜を呈した（釜山）

晉州幼稚園 明渡し請求

去る二十七日晉州晉陽研究會の名義で晉州幼稚園の引渡方を園主の姜昌鉉氏に發した、晉州幼稚園は五六年前青年會館として建てられた家屋を借り受けて創立せられたもので土地は大部分が姜昌鉉氏の所有であるが、同氏は更に一萬圓の私財を投じて青年會館を改造して提供に市青年會事務所を設置し、幼稚園の維持經費も大部分は園主が負擔してゐる、現在兒童は百三十名を收容してゐるが、年々二千餘圓の支辨にて聊か持てあましてゐる際とて『御要求通り建物一切を引き渡して自分は幼稚園と絕緣するから、幼稚園の經營方を然るべく御配慮願ひたい』と體よく逃げてしまつた、此の事を聞いた父兄達は驚いて事件解決迄は父兄會において維持することとし十名の委員を舉げて調停に立つことになつたが成行は各方面において非常に重視されてゐる（晉州）

咸鏡南道

朝鮮水電 發電所

十五日頃試運轉を行ふ

朝鮮水電第二第三發電所は工事の進捗頗る順調で既に送電機の据付も終了し來る十五日頃試運轉の運びになつた。これで全工程完了し後には單なる部分的の工事や整理を殘すのみで十八萬餘キロの大電力も貯水池の滿水を待つばかりである（咸興）

重松氏 醫學博士に

九大で論文通過

咸南道立咸興醫院內科部長重松岡藏氏は豫ねて九大に博士論文提出中の處今回醫學博士の學位を授けられた。同博士は大正十年九大醫學部の銀時計組で引續き九大病院に奥內科金子內科に研究を續け城大總務教授の懇望によつて城大醫院に助手として勤務中の處本年五月咸興醫院に招かれた新進の士で主論文ルイス腺の瞳孔神經支配に就て外參考論文三篇である（咸興）

朝鐵線時間變更

朝鐵咸南線は十月一日から列車運轉時刻の改訂を行つた結果從來に比し▲咸興松興間は全線を通じて旅客列車は四往復から二往復に▲新興松興間旅客列車は二往復から一往復に▲五老新興間は四往復から三往復に▲五老一通開豐上長豐間は三往復から二往復になり、いづれも變更され混合列車以外松興行の客車は新興驛で乘替を要することになつた。右は朝鮮水電完成に伴ふ貨客減少に基づくものである（咸興）

京畿道

仁川沿岸 貿易地帶

貸地を調査 出張所を目前に控へ

仁川港を繞ぐる仁川沿岸貿易地帶の發展については夙年來府內關係方面において叫ばれ、仁川府においてはさきに仁川驛前埋立九千四百六十八坪工費十六萬圓の埋立を行ふべく道に申請中であるが、出張所を目前に控へて差當り現在の地帶を如何に利用すべきかについて松島府尹は四日午後一時から第一土木工事所出張所長、松本稅關出張所長、沿岸仁川稅關長、太田沿岸貿易組合長、田中商議書記長、仁川汽船、藤原汽船、歐海貿會の代表者を招致して沿岸地帶の賃地調査を行ひ既設局の鳳や砂利の置場その他について協議する所があつた（仁川）

仁川物產株主總會

仁川物產株式會社では十六日午後三時から柳圓町の同社樓上に臨時株主總會を開き常務取締役金成進氏の辭任に伴ふ取締役の補選擧を行ふことになつたが後任には深瀬市次郎氏が推されることに內定してゐる（仁川）

平安南道

ゴム爭議の損害

合計四萬三千圓

八月八日正午を期し一齊に行はれた平壤府のゴム爭議もしづまつてすでに約一ヶ月を經過したがその前ではこの大爭議によつて製造者勞資雙方の損害を調べたこれによると爭議に參加した人員は一千三百八十八名、爭議日數は同月廿八日に各工場が殆ど復したためその日を解決日と見て假定する時には勞働者側は二萬八千四百餘圓、資本主側は一萬三千八百餘圓で合計四萬三千二百餘圓である

留學中に病死の申告

歸朝して見れば除籍

江西郡江西面善底里牧師某氏は七年間の米國の留學を終り牧師になつて約一ヶ月前に歸朝して見れば戶籍には本年三月十日大阪慈惠醫院で病死したゝめ除籍すといふ樣が引かれ完全に死んだことになつてゐるので旅券を證據品にしこの通り生きてゐると近く訴訟の手續きを取ることになつた、これは同人の財產を取る目的で何者かゞ虛偽の申告したものらしいと

不幸な築城氏一家

前竹川警長故築城知郎氏の葬儀は三月執行のはずであつたが遺族アキノ夫人と長女千鶴子（八）が突如發病、一日何れも猩紅熱と診斷し平壤病院に入院したので正式の葬儀は築城夫人が退院次第執行することにし二日には內輪だけの告別式を執行した。同家は一昨年の羽でかくの如き悲慘な目に遭遇したといはれてゐる（平壤）

地方人事

▲狩野吉十郎氏（前朝鮮殖產會社）三日朝釜山發內地へ▲岡本宇亮氏（大邱覆審法院長）事務視察のため五日夜來釜▲長宮芳介氏（慶南衛生課長）三日夜來釜▲門脇馬山府尹　七日午前十一時二十分馬山發午後九時三十分着任の筈▲中野慶南庶務課長　試驗のため一日晉州へ四日歸釜▲竹內慶南內務部長　慶南品評會の用件にて四日晉州へ▲西谷宗顯氏（太田中學校長）三日發江原、公州、京城へ出張六日歸任▲植松茂雄氏（太田第二普通學校長）三日發初等教育研究大會出席のため京城へ▲多木久米次郎氏　四日江景へ▲田中忠北內務部長　國勢調查事務視察の爲永同郡沃川郡へ出張中の處三日歸廳▲高木忠北產業課長　嚴父死去のため歸省中の處三日歸任▲上野貢　道衛生部高等課長　二日妙里院に來り二日近立病院の建築を視察して三日夜清州に歸任▲近石平南事務官　三日平壤へ

朝日 十一月號

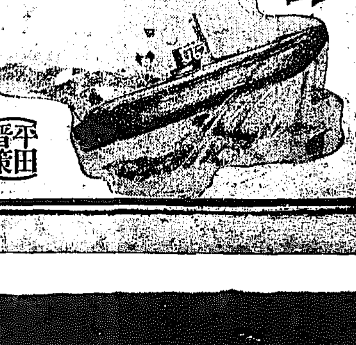

Uボート實戰記（獨逸潛艇）

決死の英佛海峽突破！敢然飛行機と一騎討ち!!

Uボートの大活躍！ 白晝か？ 深夜か？ 難破か？ 痛快極まる

突如！ガーンと一つ恐ろしい音響、失敗たッ！ Uボートが暗礁に乘り上げたのだ、浮ければ敵の飛行機に發見され沈めば又々この御難、流石の艦長も泉然とした、地獄に墜んだ中佐殿が頭へる手先で綴めて書いた海底記録!!

ハスパーゲン中佐（平田晉策）

逃つた罪人 赤城艦の二勇士 東京驛頭の感激 焦土に萌えた草の芽

義人上總屋の旦那

心中祕話

獨逸女の無理心中

十五娘の最中心中

野球選手の追掛心中（佐藤狂介）

野球騷動錄

六大學リーグ選手と監督の辯 左手一本の名選手伊佐野君

事實小說三篇

海濱ホテル 照山赤次

外交官の妻 花野清喜

やなぎ女人名簿 品川佳人

五大長篇小說

大下宇陀兒 三上於菟吉 辰野九紫 牧逸馬 佐々木味津三

滿都の人氣集中！菊池寛氏の大傑作

青春圖會

ハーボーツマンは現代の英雄である。この英雄が愛の騎士として足下に跪坐せしむることは若き血に燃ゆる女性の誇であらう。城北大學水泳部のピカ一秋田英輔の眼前にも、明るい女性なリードして千萬長者の愛娘木下真子の大きな瞳が媚と情熱で火の樣に輝いて迫つて來た。……狂へる慾の焰は炎々として青春の惡夢を抱かんとしてゐる。

昭和五年秋季 各種スポーツ記錄一覽表

麻雀講座（詳解圖入）

健康長寿秘訣座談会

萬年壯者の不老健康法の奧傳 …… 曾我廼家五九郎

カイロープラテック治療術 …… 高橋富三郎

美座式新健康術に就いて …… 美座時中

藤井式軀幹療法の話 …… 藤井百太郎

エチエスライト光線療法 …… 杉田平十郎

支那の健康長壽法と祕藥色々 …… 中野江漢

大小說十數篇を始め素晴しい記事數十篇!!（五十錢）

東京市小石川區戶崎町 博文館

論山郡の初等學校聯合陸上競技大會

慶尚北道

面有林砂防工事
工事費の半額は地方費から補助

慶北では昭和二年から部落林統一および擴張を計り現に面有林野の總面積十二萬余町歩のうち約四分の一たる三萬町歩は未立木地で此等の土地に對しては或は面自體の造林又は分收造林等の造林計畫を樹立し着々造林を勵行しつゝあるが三千三百町歩は普通の造林方法では成林し得られない荒棄地であるので十ヶ年計畫を以て面事業として面有林野の砂防工事を行ふこととし工事費の半額を道地方費から補助し半額は面民の夫役としすでに本年度まで九百町歩の工事を完了した、來年度の施業計畫については十五郡二十四ヶ面から申出ありその面積も四百二十六町歩に達してゐるが地方費豫算の關係もあり全部に施工することは困難で目下道當局で候補地を取捨選擇中である（大邱）

醫學研究會
七日から三日間開催

第三回慶尚北道醫學研究會は七日から三日間道醫學講習所で開かれるが七日および八日午前中は山口、相澤博士その他の研究發表、報告等あり八日午後は道內公醫打合會九日總會を開くはず（大邱）

安康水利起工式
十三日擧行

事業費七十二萬余圓をかけて千五十町歩の水田に灌漑する安康水利組合は目下組合長以下、努力報ひられいよ／＼來る十三日官民多數を招待して起工式を擧げることゝなり道からは林知事以下各關係者參列するがこれが完成のあかつきは慶州、慶山につぐ大水利組合となるわけである（大邱）

[illegible]品評會

[illegible]主催第一回[illegible]品評會はいよ／＼數日後に迫つたが本道[illegible]

り一同君ヶ代合唱に次いで桑原府尹の式辭があり一同第三小學校宮田訓導の指揮により聯合體操を行ひ退場したが、當日は絶好の運動日和に惠まれ場內は三百余名の觀衆で埋まるといふ盛況であつた（大邱）

酒類品評會

本道酒類品評會は四日から道廳で開催と同時に本府清水技師審査長となり審査を開始し五日を以て終了六日午後三時から道會議室で褒賞授與式を擧行することゝなつた（大邱）

新米弗々出廻る

大邱の新米出廻りは去月二十七日若松商會の三石の初荷以來毎日五六石づゝの出廻りがあり三十日は一斗に對し十錢高であつたが二日は市價下りの二圓七十錢であつた（大邱）

大邱高普運動會

大邱公立高等普通學校では來る十二日午前九時から同校庭で秋季運動會を開催する（大邱）

水原大邱電話開通

大邱、水原間の電話は一日から開通した料金は一通話九十錢呼び出し料は四十錢である。（大邱）

癩病救濟協議

慶北社會事業協會役員會は三日午後三時から道會議室に開催癩病救濟の實行案について協議する處があつた（大邱）

大邱署の綱紀肅正

大邱署衞生主任某の公金費消事件が導火線となり延び／＼となつてゐた綱紀肅正問題が擡頭するに至り目下渡邊署長の手で整理を急ぎつゝあるがその小手調べとして先づ二日付で司法主任代理村上部補が突如休職處分を受けた、村上氏は家庭の事情から止むなく休職處分としたもので大邱署には特に部補級に二名の缺員を生じたが一名は特務課の前田宗雄氏が任官されて轉出するに決し三日辭令を見たなほ大邱署內の整理に伴ふ異動は二、三日中に發表されるべく今回は主として巡査級の入替を斷行するらしい（大邱）

辭令

道巡査 前田 義雄
補道警察部勤務大邱署勤務 道警部補 長田 登
依願免本官 同 村上 成三
休職
依願免本官 道 四 中村 成一

金組理事大異動發表
勇退者七名

慶北金融組合聯合會では三日付で次の如く道內金組理事中の異動を發表したが勇退者は七名異動十七名で近年にない大ゆれである（大邱）

慶山金組理事 高木 國則
聞慶 同 仮沼 信夫
高山 同 河村 利合
倭館 同 竹林規矩夫
迎日 同 杉野 一郎
春陽 同 林 淡 東
淸松 同 池田 平治
願に依り本職を免ず
榮州組合理事 志茂 年作
依願免職
慶山金融組合理事

	新任地	氏名
高山	花園	大村金次郎
花園	聯合會書記	吉田 稚彦
聞慶	安康	李 圭
尙州	成昌	市川 錫一
安康	豐基	金 泰 述
豐基	長鬐副	李 相 圭
成昌	習永	趙 範 錫
醴泉	醴陵副	孫 振 弼
習永	聯合會書記	李 國 仁
倭館	選興	西田 俊三
迎日	聯合會書記	今田 忠雄
曾松	大新	中村 正一
大新	右同	杉町 利七
春陽	聯合會書記	野村 一雄
	右同	伊藤 哲
	醴泉書記	許 規

命与務副理事

體育デー

大邱における三日の體育デーは東雲町公設グラウンドにおいて午前八時三十分より府內初等學校十校の兒童八千人、九時半入場式を終は

慶北雜俎

◇九月卅日道令第十六號を以て地方費補助事業收支計算に關し道令の改正が行はれたが右は從來の繁文縟禮を改め計算書は期日內に必ず提出し得るやう簡易明瞭に認め附屬書類を省略して府尹、郡守島司をして各管內の分を取纏め之を提出せしめ疑問書類は必要と認めた場合に限り指定の上提出せしめることに改め以て相互の簡捷と檢査の迅速を期せしめようとするもので時代に適合せる改正として一般に歡迎されてゐる因みに本改正令は昭和四年度分から適用されることゝなつてゐる

◇大邱神社では一日午前十時から始政二十一周年記念式を行ひ續いて明治二十九年同神社創建以來の崇敬者總代伊藤吉三郎氏外二名、敬神者九十三名に對して朝鮮神職會總裁兒玉政務總監から贈與の神宮功勞感謝狀傳達式を擧行した

◇本道は全鮮でも有名な禿山の多いところで一木一草もない砂漠のやうな山が約萬町歩もありために年々旱水害甚だしいものがあるが、その簡易復舊策の一つとして秋の播種造林を大正十四年から始めてゐたが、現在百六十ヶ所、百二十六町歩、その播種面二十六石で、うち、成績の良好なもの四十六ヶ所、五十一町歩に上り、成績中以上のもの三分の二に及んでゐる

◇いよ／＼火災季節に入るので大邱消防組では先般防火宣傳大行列を擧行して府民の注意を喚起するところがあつたが更に第二段の方法として今後毎月一の日を期し消防自動車を總動員してサイレンを鳴らしながら市中を練り廻りパンフレットを配布して大いに府民の防火思想を促すことゝなつた

◇神宮競技を旬日後に控へた大邱庭球團はさきに滿洲軍を粉碎して鮮滿の覇を握つたオール京城軍を迎へて來る五日午前十時から三笠町公設コートで華々しく決戰を行ふ筈

◇財團法人大邱常成會では十月下旬頃放免者保護資金調達のため大邱刑務所構內でバザーを開く

◇道警察部および大邱警察署聯合秋季射擊大會は三十日第八十聯隊射擊場で開かれ林知事以下道幹部、新聞記者團多數參加して盛會であつた

◇大邱青年訓練所の教練查閱は第八十聯隊大崎中佐によつて十七日に、大邱中學校では同じく吉村聯隊長查閱官となり十一月二十二日實施と決定

地方集會

◇河村氏送別宴　忠北地方課から忠北理事官に榮轉した河村服平氏のため道地方課員一同は二日夜料亭明石で盛んな送別宴を張つた（大邱）

忠清南道

初等學校聯合の秋季陸上競技大會
馬九坪と江景小學校優勝

論山郡內初等學校陸上競技聯合大運動會は論山普通學校々庭において三日午前十時から開催、參加校は江景小學校、普通校、論山小學校、普通校、連山小學校、普通校、馬九坪小學校、普通校、恩津、陽村光石、魯城、永化の十三校で各學校の選手および應援生徒總人員二千五百余名それに觀覽者を合せて約五千名定刻論山教育會長前田郡守開會の辭を述べ次で君ヶ代合唱優勝旗返納式準備運動それより選手競技開始、最初五十米突より順次百米 兒童の年長に從ひ 二百米とプログラムにつれ競技は進ぜられ各校の應援隊の聲援は場內も破るばかりであつた正午休憩引續き四百米の 團技から 再開午後二時半競技程に終了した一般選手の競技成績發表をなし一等男子部馬九坪小學校二等江景小學校三等江景普通學校で男子部の優勝旗は馬九坪小學校女子部は論山小學校の手に歸し夫々前田會長から優勝旗授與し拍手裡に終つたが近來稀に見る人出であつた（江景）

水雲教降誕祭

全鮮に十萬の信者を有する大田郡儒城面秋木里水雲教本部では六日教主李象龍氏の降誕祭を執行するので各地から信徒が多數參列するはず（大田）

群日支局長更迭

群山日報江景支局長李成哲は今回本社詰となり後任に久留一誠氏支局長として就任した（江景）

三曲の夕

早吉流大田竹聲會主催の三曲の夕は四日夜春日町第一區集會所で開催非常な盛況であつた（大田）

退耕漫記（七）

笠神志都延

予の道東を懇へ聞きしとて知友より又してもおとなひ越した。予は日曜、祭日と雨の日は家居すべし、いとまあらば訪ひせたまへと返りごとした。あだかもけふは雨。ひねもす爾遇にくすぶりて三四年もその上も捨て置きし書翰の片付などした。雨の日と掛いてやりし友の來ることもやとそれとなく待ちたれど來なかつた。

書翰にはゆゝしきもの、おかしきものくさ／＼あつた。昨夜は拜顏御高說承はり初めて人生の興惑を感得し……といふがあつた。貴見一應道理なれどこれには段々仔細あり……といふがあつた。××日午後九時よりタッタ五分にて宜しく候間御引見願はり度……といふがあつた。何事も運命と諦め候へどもおしん候さへ今少しくシッカリなされ候はゞ……といふがあつた。予は靜かにそれ等の書翰の呼び起す記憶を辿つて行つた。人生の姿はそこにもここにも見られた。いつの年か、ある夏の頃、京都からいきなり消息をくれた男、神戶・廣島・山口・熊本・佐賀と行く先々から消息を書き來りたるがあつた。近く鎌地に巡り拜顏の榮を得べきを樂しみをり候といふやうな意味がその筆のどれにも書かれてあつた。彼はやがて釜山に渡り大邱から公州に入つた。しかして遂に京城なる予が假寓を驚がした。予は彼と相親くべき性質を持たなかつた。されど相同ずべき傾向を持ち合せなかつた、予は彼と同じ家に三週間も起臥し乍ら殆んど顏を見合はなかつた。言葉も交さなかつた。彼は終日籠居するらしかつた。さうして夕方になると外出するらしかつた。どこかの教會へ行つて神の道を說いてゐたことはあとで判つた。彼は牧師なのである。その內に夏の暑い盛りは過ぎて行つた。

彼は行李をまとめて東へ歸つた。歸る途中からも二三消息をくれた。長々御世話に相成身にしみて難有しといふ風に書かれてあつた。彼はその後パタリと消息をくれなくなつた。予が差し出した葉書は返事にもならなかつたが返事は來なかつた。予は間もなく彼が死んだと風のたよりに聞いた。まことは風のたよりでないのだ。今こゝに死亡通知がある。××教會牧師……儀×月×日×死亡仕候間云々と活版刷りにして××教會から配られてあるのだ。予はその頃旅行にあつた。旅から歸ると寸閑はなかつた。それでこの通知は見落した。のだつたら（九、二五）

文藝の鑑賞と創作（二）

菊池寛

フランスには『バルザック通』とか『ユーゴー通』とかいつた文豪の名前のついた通りがある。日本にも『乃木坂』とか『東郷坂』とかいふものはあるが『近松坂』とか『西鶴通』或は『芭蕉通』つてものはない。尤も仙臺へ行くと芭蕉の名が付いた處があるにはある。

一昨年ですか英國の『トーマス・ハーディ』が死んだ時、その葬式には總理大臣はじめ各大臣が參列したさうであるが、その時或る人が、英國の世界的の大文豪の葬式に英國の皇室におかせられてはお見に下さらないのか知らんつて恨みがましいとをいつてゐるが、私が死んだつて總理大臣は愚か課長だつて來てくれはしますまい。日本で文士が認められるのは所得稅を掛はない時だけである。閑話休題……。

さていよ／＼本論に入つて文藝の鑑賞といふことであるが、文藝を鑑賞するといふことはどういふ點に役に立つかといふと、斯ういふ點に役に立つのである。それは自然とか、花とか鳥とか海山の景色を御覽になるに際してそれを本當に見てゐるか、ゐないかといふ時である。同じ十三夜の月を二人並んで見るにしても片一方の人は月の美しさを百點に見てゐるかも知れない、同時にもう一人の方は五十五點位にしか見てゐないかも知れない。花を見るにしても一方は本當に花の美しさを十分味はつてゐるにも拘らず、他方は豚が花を見る位にしか感じないかも知れない芭蕉の俳句に『道端の木槿は馬に喰はれけり』といふのがあるが、下等な人間が櫻の花を見てゐると、花の美しさなんかは問題じやない、これは『さくらんぼ』が出來るか知らん、出來たら一つ取つてくつてやらう…位の氣持で見てゐるかも知れない。

かやうに同じ花鳥山水を見るにつけても、本當に人間として能ふ限りの感覺を以て美しさを知る氣持で見てゐる人と、人間でなく動物に近い感覺で花を見てゐる人々がある。人間といふものはよく出來てゐるもので普通とやうな顏付をしてゐるから分らないけれども、さういふ風に毎日自然の美しさ、山や川の美しさの感覺を十二分に發達させないで見るといふ事は、人間として生きてゐる甲斐があまりないのぢやないかと思ふ。そんならさういふ自然の美しさを本當に見るべく自分の感覺を强大にするものは何であるか、といへば、私は文藝だと思ふ。話は又元へ歸るが月に關する文藝、美術さういふものをすつかり見てゐる人と、さういふ美しさを何にも知らない人とでは月に關する味は違ふと思ふ。百人一首の內の『天の原ふりさけ見れば春日なる、三笠の山にいでし月かも』『月見れば千々にものこそ悲しけれ、我が身一つの秋にはあらねど』この歌を知つてる人は全然知らない人よりも二倍や三倍月に對する美しさは分つてゐると信じられる。

文藝ばかりでなく美術でもさうである。美術を味はつたことのある人が風景を見るのと、全然さういふものを味はつたことのない人が風景を見るのとでは、そこに非常に差異がある。賴山陽が耶馬溪といふ景色を發見した。『耶馬溪山天下無』と賞讚してゐるが、耶馬溪の風景といふものは昔からあつた。そしてそこを多くの人が通つて見たに違ひないのである。然し乍ら人達は耶馬溪を見てゐながらつまり自然といふものに對しては無關心であつた爲にそこを通つても何とも思はなかつたのである。所が賴山陽は漢文（藝術）に對する素養があつた爲に、之を見て初めて耶馬溪のよつて來たる處が分つて來たのである。兎に角山陽が耶馬溪を發見するだけの鋭い感覺をその當時の人より持つてゐたといふ事はこれを以て見ても判る。

賴山陽詩集
木崎好尚氏研社

木崎愛吉氏は賴山陽研究家として世に定評ある人であるが、同氏の多年苦心の蒐集の一端として本書は著された、本書は山陽一生の全詩を年代順に集成したるもので、山陽詩鈔六百六十一首、山陽遺稿五百九十四首、日本樂府六十六首、遺詩六百六十七首計千九百八十八首が集錄されてゐる、而してその一作毎に作詩の動機、その他參照の上に註記を施したるが如き、又體裁の上にも多大の注意が向けられ、山陽研究の鑑定その他研究家の好參考たり得べきものである（東京牛込區天神町八一 弘風館發行、定價三圓八十錢）

美術界

◇松田正雄氏　東上中三日朝京城……月頃に
◇自刻自摺版畫展　創立五周年記念として寄川伊之助、恩地孝四郎、前川千帆、平塚運一諸氏他八氏の作品集至十二枚、十月より毎月一枚宛發行年三回半中へ東京麴町區飯田町三ノ七日本版畫社
◇兒童生徒のテンペラグレヨン展出品締切二週日に迫る
◇佐藤貞一氏　東上中……及ぶ豫定

學童新聞の創刊

九月十一日より學童本位のニュースを前報せる學童新聞が生れた創立者は先頃新聞教育の一書を著して我が教育界にセンセーションを擢起した吉川一歩氏で、學者教育家文藝美術家二百數十氏、それに全國有力な新聞關係の主腦者が後援する。讀者範圍は小學四五年位より中學三年程度、學童に聞かしたい知らしたい內外の新しい出來事をはじめ思想藝術科學その他百般に亘つての趣味豐かな記事が掲げられる。月三回發行で購讀料一ヶ月三十錢、東京市芝區二丁目芝口本町の學童新聞社より發行されるが、創刊號紙上には創刊記念として『學童標語』の募集及び學童者中より選拔して世界各國の學童

なるほど
ムボウ

或る男『ゆうべ遲くあんたは屋根に上つて何をしてたのですか』
盲人『アンテナの修理をしてましたんで……』
或る男『へえ、また日中にでもすればいゝのに……』
盲人『いや、晝は目明きがうるさいんでね』

京日俳壇（七月集）（九）
臼田亞浪選

一人なれば蚊にもの言うて打ちに忌　成興　荻本 蘭子
夕凪や深かげの金魚みな出でて　同
背田背田が露の中より見えて來る　同
夏木てらて頂巔の風の吹きやんで　京城　牛島 和夜
雨花の月すさまじや雨すすき　同
夕立あと空さりげなき旦明り　同
夏木こんもり野の容色につゝまれて　京城　梅田 白林
夕立たんはやて樹の葉をかきみだし　同
夏木おちこち京にひろげし地圖見る　同
暮青葉蔭を深めて眞晝かな　京城　國眞 立丘
夏の月露營に登あげて　同
籐子の童たなかよ石抽いて　同

※新聞せしめる事に致しました支局である、なほ同社では各地に支局出張所を新設するといふから設置希望者は返信料を添へて照會されたいと

かち鳥の俳諧社

『新俳壇』九月例會其の二
席題『燈』　門谷紳才子選
佳 章　龍 水
挑燈へば、捌れた姿が燈足見せて、捷つと拭いてる忍び泣き　瓢 二 櫻
褒人に、しては甘つたりした突き燈の、剛れた姿の袂、衣紋　同
乳呑兒片手にする手內職、燈も汚れためくら縞　露 月 冠
汚れたところを滲めるやうな風が燈から泌みる秋　瓢 二 櫻
赤燈の、切の樂しい昔しの夢が今日も濕らした枕紙　五 容
諦めて、くれて泣いてゐるその燈足がふいとこゝろを鈍らせる　言 也
燈の、好みも嬉しいあの朱子燈の、何處かに殘つてゐる昔　露 月 冠
燈飾り、綺ぶ面郎の腰坊を知つて、坊やが運んで來る習慣　同
お名指しに、動悸を押たせて嬉しく賛くゝ燈も比翼の紋散らし　露 容
半燈の、柄も負郎の見立てゝ今日は、嬉しく道田に結つた髻
人位　とし を
燈足を、凝つて諦めて吐く溜息の、二人へ現來のつかない夜
地位　鯖 水
はにかんだ、燈へ嬉しい職を見せて、一生一度の晴れ姿
天位　行 灯
燈足の、白さをハッキリ男に見せて、他つて泣いてる腹側ら
追加　絆 介 子
後朝の、別れの辛さをその燈足に、見せて男の氣が鈍ぶる

墓るもの

學藝界
◇鈴木日想子氏　癸亥十月二日都理髮知縣に於いて死去
◇稲田鼎生氏　大和町二丁目十二號官舍に移轉
◇横矢武男氏　吉野町二丁目九に移轉

詞藻『雑』
川柳　尾上 紫舟先生選
狂歌　井上 剣花坊先生選
都々逸　日田 西洞先生選
民謠　佐藤 清先生選
二人五句、五首、三首以內のこと
用紙は絶對に原稿紙のこと
封皮に種別を明記のこと
原稿紙に住所氏名雅號を記載のこと
締切毎月末日のこと
川柳、俳句、短歌の最上位に稿料を呈す

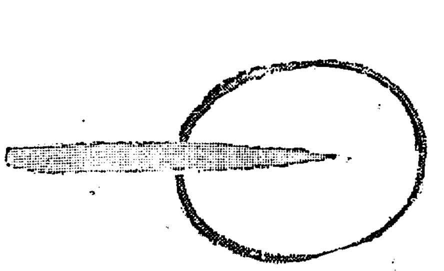
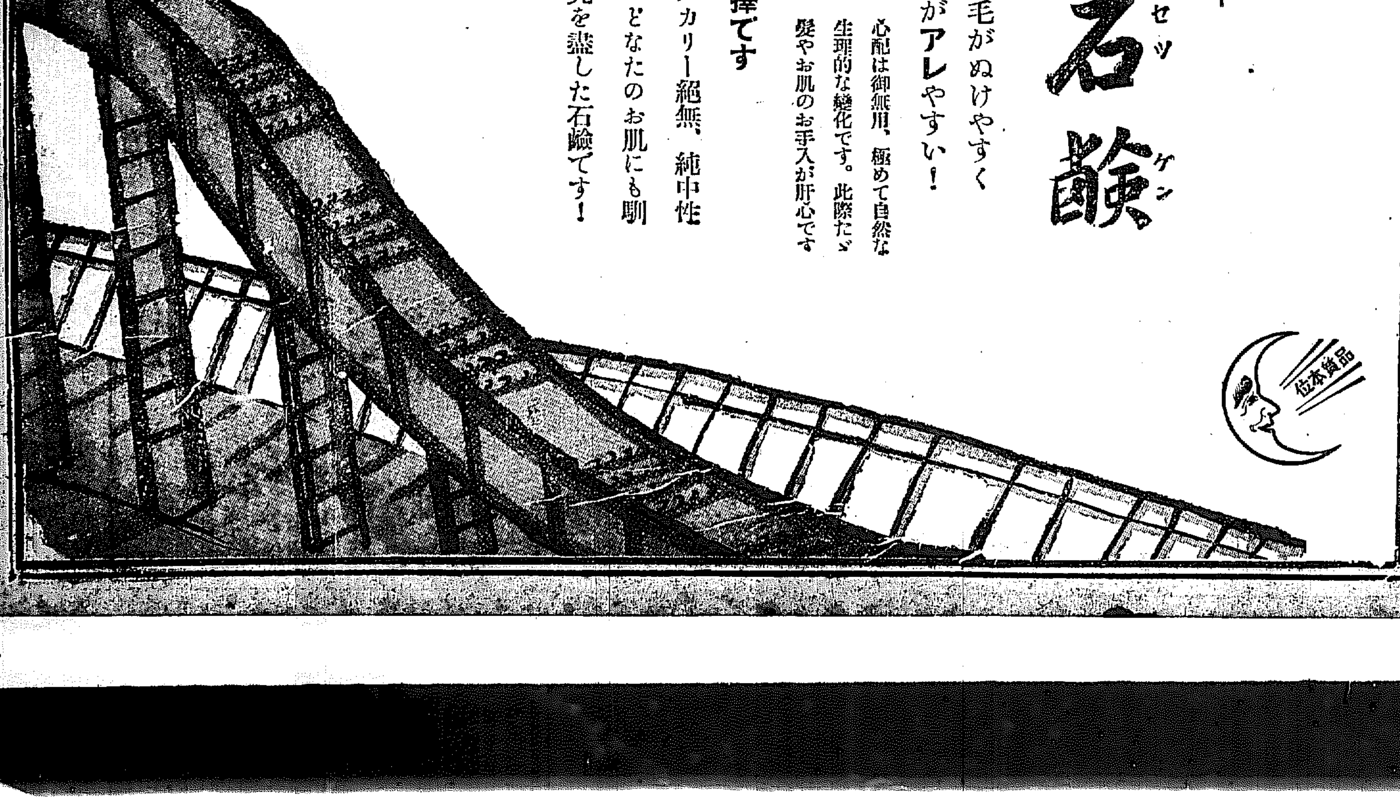

皮膚の保健に――
花王石鹸（カオーセツケン）
今
髮の毛がぬけやすく
お肌がアレやすい！
心配は御無用、極めて自然な生理的な變化です。此際たゞ髮やお肌のお手入が肝心です
第一が石鹸の選擇です
花王は遊離アルカリー絶無、純中性であるは勿論、どなたのお肌にも馴染むやう、研究を盡した石鹸です！
品質本位

英國醫學博士　フォルウエル創製
補命水
諸病に特效
本品は左記の諸病に對し驚くべき卓効ある事はこれが實驗者諸氏の說明が雄辯に物語る處なり。
梅毒、梅毒性咽喉病、慢性筋肉及關節僂
麻質、諸慢性皮膚病、牛身不隨、楊梅瘡
氣管支炎、瘰癧、神經痛、腰痛、骨痛
乾漱、睾丸炎、喘息
壹瓶 二週間分　定價 壹圓七拾錢
朝鮮釜山港州町
英國醫學博士　フォウエ 輔學
振替口座釜山一九七四番

おみやげと贈答品は何でも有ります
海市商會に
京城本町二丁目　電本二五〇番

京城府明治町二丁目（本町明治屋横より入）
內科 小兒科　中島病院
院主 中島貞信
入院隨意
電話本三七八番

東萊溫泉場
新館落成
溫泉御旅館
清楚閑靜
東萊館
◎內湯設備完備
電話長二八番

鞄文化夜具入
旅行具は是非
高木へ
鞄各種及文化夜具入製造
京城本町一丁目三六
高木鞄店
同 一丁目一八
高木支店

教育美談 第二篇　大江山鬼の傳說は作り事
鬼も亦佛者の方便もの
其百七　有田音松
（伊藤彦造畫）

我國の鬼の傳說として有名なのは、大江山の酒顛童子である。之は弘化二年、江戸中村座に於て「花競大江山」といふ戲曲に仕組んで芝居にしたのが、この傳說の始まりである。

之は、一條天皇の頃、比叡山大師房に鬼同丸といふ強健い小僧が居つて、相撲取のやうな體躯で腕力は強し、伊達の手腕もあり、狼藉を極めるので叡山では持て余し、遂に放逐したので今の京都市外市原野の岩屋を棲家として居を構へ、顏を眞赤に塗りまくつて麓近の里へ出、夜になると鬼の面を被つて出て行く者もあり、その他乱暴をして京都に出て世人を悩ましたので、遂に源頼光に捕へられ厩の中に繋がれた。其の後、頼光の兄頼信が來つて之を見て怪しんで問ふと、頼光は「鬼同丸だ」と答へたので、頼信は頼光を以て酷く縛めさせ、繩を以て酷く縛がしめたので、鬼同丸は頼光を恨むこと甚だしく、遂に繩を切つて市原野に逃げ歸り、頼光が鞍馬に來ることを知つて牛小屋に入り、牛の皮を被つて潜んで居つた。間もなく頼光は渡邊綱、坂田金時、碓井貞光、卜部季武の四天王を從へて來り、牛小屋の中に鬼同丸の隠れて居ることを知り、先ず矢を以て射たるに、狙ひ違たず鬼同丸を傷けた。鬼同丸は怒せず、躍り出て頼光に向つたが遂に首を打落され、頭は飛んで頼光の馬の鞍に喰付き、體は直に倒れずして手に刀を振いて頼光の膝を突いたといふ物語がある。して見ると、市原野の鬼同丸を大江山の酒顛童子に附會して芝居に仕組んだのが、この傳說の起りである。

附言　元來、鬼は佛家のもので佛教思想より來れる幻想の鬼が始である。我國では奈良東大寺の二月堂に伊はりし時節の行事物の際に、及び大和法隆寺の玉虫厨子の扉の繪畫にある鬼の圖等を示して、その存在を宣傳したので之が流布するに至つたのである。是れ全く架空のものである。現に予は大江山に分け入つて昇仙を觀察したが、穴にして幾百人も住めるやうな所ではない。

現代にも鬼が居る。その鬼は國利民福を度外視して黨を組み、黨我の爲に國民の困苦を顧みざる大臣閣僚の一派こそ、多數を恃んで無暴を行ひ國民の生血を吸ふ恐るべき鬼である。

源頼光市原野ニ於テ鬼同丸ヲ斬ル……彦造圖

長命の秘法は大便の調節
有田音松

如何にしたら長命が出來るかといふことは、誰人も腦裏を離れざる問題である。

そこで第一に、滋養分に富んだ牛肉がよい、鷄卵や魚、豆がよい、葡萄酒或は何々強精劑がよいと、口には頗る眞剣であるが、肝心の大便の調節を除外して注意を拂はないのが一般である。

之は恰度、垂の調節して置かずと同様である。食べた物が胃腸で如何なる働きをなしたかは、大便檢査に依らねばならぬ。

然るに、一般は食べることにのみ注意するが、大便といふものを顧みない。そんな人が胃腸病となり、それが原因で種々の病氣を惹き起し短命に終るのである。

若返つた體驗

予も長生をしたい一人であるが本年六十四になるので胃腸の働きが鈍り、腸はお手の物、固便が溜つて衰弱せられつゝある良藥を服用したるも左程の効驗なく、加ふるに十年前より神經痛を病み、醫師に、温泉に、あらゆる療法をなしたるも効果せず、胃腸硬化で血壓も七十五、に上り、頭腦は朦朧として歩行に物憂く、この儘に打過ぎんか命數盡きて鬼籍に入るの虞あるを感じたので、この南山仙の間に研究すれば遂ずや思ひ付いたのが、大便療法なのである。

そこで、時價一キログラム二千五百円と千円の藥を主劑としたる「南山仙」を发明したるも、自宅では思ふ存分の研究が出來ないので七月初旬より二ヶ月間大和生駒山上に假寓し、大便療法の實驗にかゝり、「南山仙」を服用しては山や野に大便をして消化の如何及び便色等を研究したる結果、左の如き偉大なる效驗を見るに至つた。

南山仙の効能

第一　予は健年痔疾で困った。胸間が痛むので常時より體重十四貫五百匁より上つたことのないものが、「南山仙」服用に依り十五貫百匁となり、六百匁増加の奇効を奏し、背年當時のやうな健康の黄色便や固形の便が出て、頭腦爽快となり若返つた事。

第二　痔疾や神經痛で十年間苦しんだ神經痛は、「南山仙」に依り何時の間にか病根を根絶した事。

第三　百七十五血壓の高い血壓は百四十九となり、二十六の低下を來したる事。

「南山仙」に依り大に若返つたので、體力試験のため本年八月隊長の候、三男を引連れ、大和大峰山登り（海抜六千二百尺）大和立里荒神登り（海抜四千五百尺）紀伊から大和越、木食山登り（海抜三千五百尺）等を苦もなく元氣を以て踏破し、頭腦爽快となり自信を得たので茲に「南山仙」を發賣するに至つた。

口と大便とは車の兩輪

世の老齡者、虚弱者、胃腸病者の方々は、「南山仙」に依つて若返り法を講ぜられんことを、予の體驗上推奨する次第である。

如何に美食を口にしても、それが胃腸で消化されず、腸に下痢したり便秘するやうなことが繰返して居れば、他の病根を起して倒れねばならぬ。粗食であつても、それが胃腸に於て消化され、快便が出るのが健康であり、又若返りの法なのである。

然ら、口よりは大便の方に重きを置かねばならぬ。

口は始であつて大便は結果である。この點より考ふれば、不老長命の秘訣は、口よりは寧ろ大便にありと言はねばならぬ。

是れ予が大便療法を唱道する所以である。

新發見の完全なる胃腸大便療法

食事を摂つて、それが胃腸に送られても胃腸が悪いと、胃腸に於て食物は腐敗し、爲に胃腸内に瓦斯が發生し、大便は不消化となり便秘すれば胃腸を痛めねばならぬ懸念の屁が出る。

それは、食物が胃腸内に於て腐敗するから屁は惡臭を放ち、惡臭分は腸壁に吸收せられず、大便は不消化となり、不消化の便は排出せられるので種々の病源となる。胃腸が悪いと便秘するあり、下痢するあり、便秘すれば頭痛を覺ゆ、下痢すれば下り止の藥を服むといふのが一般の療法であるがこんな療法を繰返してはならぬ。

何が故に屁が臭くないか

然るに、「南山仙」を服用すれば第一、胃腸内に於て食物が腐敗せぬから屁が臭くない。之が「南山仙」の特効ある所以である。

食物が胃腸で腐敗せぬから屁が臭くないのである。故に瓦斯も發生せず、食物の有効成分は人體に吸收せられ、壮健となり、胃腸病の根治とならるのである。是れ

一キログラム 二千五百圓
一キログラム 一千圓

の高貴藥を主劑とし驗定允許を得たる「南山仙」の特効である。

大便の檢査法

服藥前の大便と服藥後の大便との比較檢査は、便器に新聞紙を置き、其上に大便をすれば好い。服藥後の大便は、健康體の黄色便となり、頭腦爽快となり、効力偉大なることが出來る。之が新發見の胃腸完全若返り大便療法なのである。

下痢する場合にも、便秘する症狀にも、下痢する人も便秘する人も快便となり、「南山仙」は便秘する症狀にも、下痢する人も便秘する人も快便となるのである所謂一石二鳥の良藥である。

南山仙　定價
十日分　五円
二十一日分　十円
三十一日分　十四円

一キログラム二千五百圓の高貴藥配合
新肺病ろくまく藥現る
全快を迅速ならしむる新製劑
有田音松

何が故に二千五百圓の高貴藥を配合したか

余が曩に肺病服藥を發見した結果、陸續全快者が現出し、喜んで新藥に共鳴を感謝せられるので遂に同藥が起つたのである。

それは、世界の醫界で難病中の難病として、今尚完全なる治療法が發見せられず、持て餘して居る難病が、有田の製劑に依て全快する道理はない、アノ全快者は虚構であり、捏へ事であると、世間一般から疑惑の眼を以て睨まれ八方より攻撃の的となつた結果、遂に官憲に於ても捨て置き難く、發賣せる全快者につき全國的に調査せられたのである。

然るに一も不當の事なく立派な全快者であつたので、其疑問は氷解し予の製劑たる肺病藥は公明正大自他共に許す折紙付の良藥たる名譽を擔ふ事になつたのである。

然るに全快者中には、二三週間服藥して全快した人もあり、十週間で全快した人が大半を占めて居るのである。予は何とかして、尚一層迅速に全快せしむる方法はないかと種々苦心研究の結果、服方効驗を發見し、之が配合調劑に意を注ぎ、肺病全治に最も有効なることを實驗せしに付、今回從來の各種有効劑の配劑は毫も變更せず、其上更に

一キログラム二千五百圓

の高貴藥を加配し、出願中の處、今回檢定許可を得たのである。

新に發賣する別製治肺劑、特製治肺劑（共に定價は從前通り）には此の有効なる高貴藥が配劑してあるから、一層全快を速かならしめるのである。

今回發賣せる高貴藥配劑の新製劑を服用せらるれば、服藥の翌日より、第一に食慾が出來、大便に其の効能が顯はれる。尚體重を増加し、從つて氣分爽快、胸腹に生氣の現れを見るのである。是れ素人目にも見ゆる新製劑の效驗顯著なる特徴である。

どうして現れるか肺病ろくまく全快談
有田音松

服藥が有効なるが故に、全快者が續出するのである。この多數全快者中、新聞紙上を俳つて世の同病者に、既を分たんとする特志の向ある時は、

第一　本店は全快者の住所氏名を照會せず、

第二　本店は全快者自身より全快者の經過の報告を得るのであるから、新聞紙上に發表するにつき詳細報知せられたるものにつき、取調の結果を發表する。

第三　警察署や全快者御本人より全快の確證ある者と決定し、新聞を以て天下に發表する次第で、全く何等疑の餘地のない立派なる全快者である。

木村庄平様

肺病自宅療法
悩める同病者の爲に私の療病體驗を語る
岐阜　岐阜縣武儀郡美濃町千畝町　全快者　木村庄平

「急ぐに追ひつく貧乏なし」の諺をモットーとして孜々として倦まず働き來た私は、十余年間職工生活を續けて、生來頑健なるまゝに一日の缺勤もなく工場に勤めて居ましたが、ふとした風邪から感冒に罹り、次第に胸が痛み背中をかくやうになつたので、醫師の診察を受けると、肺尖カタルに肋膜炎の併發、それも時遅れて重態なりと宣告を受けて居るとのことで、この時ばかりは悲しくも絶望でした。病人、開けて肺病者の常として、一人の醫師の診察のみには信頼出來ず更に數醫に診察を受けましたが、何と同様の診定に二度驚き、氣も沈み勝となり、日毎に烈しく咳嗽に咯血の門を潜るのでした。不治の病と思へば氣も遠ひ、あれか、これかと藥を求めて服んでは見ても、さしたる効果もなく、徒らに煩悶するばかり、心は苛だち、一日も早く全快したいと暗い前途を見つめて居ました。或日の新聞に有田ドラッグ商會の廣告が載つて居たのを見ると、直ぐ岐阜町の有田ドラッグ專賣所に足を運びました。症狀を詳しく述べて主任の方に相談しますと、懇々と療法を敎へられたので、有田博士の治肺劑と肋膜劑とを一週間分宛買求め早速服藥を始めました。同時に敎へられた攝生、日光、食餌等の合理療法を規則正しく行ふことにしました。

四五日經つと胸の苦痛が減じたのに勇氣づけられ、續いて熱は下り、咳も次第に薄らぎ、食慾進み、七週間服藥の後には全快と診斷されました。今では再び元の工場に出勤し、汚れた空氣を呼吸しながら働いてゐますが、再發もせず、健康なる體であります。

不治といはれた肺病に囚はれ、その悲しみと絶望のどん底から救はれて、歡びと感謝の涙に迎へたのは、かゝる良藥を見出し得て續藥を嫌らなかつたからでありますと。良藥の選定、療養に怠らないで生死の岐ると然らざるとは、實に生死の岐るゝ所であります。

何が私を全快させたか？
花の蕾と散る恨から幸運にも救はれた私の體驗
廣島　廣島縣安藝郡本庄村宮原（　）全快者　宮原ミサ子　親權者　宮原俊雄

何が私を全快させたか、その倒らぬ仮白心なき人々には取なる月日の一日に過ぎぬと申されるかも知れませんが、私として同じ病に苦しまれて治療をなさる方々へ、同病者に深く生の光を「あれあの光を」と指して差上げたい。いたましいけれどもならない、それが救はれた者の義務だと思はれます。

それは去年の九月初め頃でした。何となく氣分の晴れぬ日が續く内、急に熱が加はり體溫三十八度二三分に及びましたので、二人の醫師の診察を受けました。

口を閉にましたが何の倒もあらばこそ、あれよこれよと遂ひに深ふた擧句、殆間しくも頭を擡れ行く我が身を思へば、人知れず涙に枕を濡らした事も幾度か知れませんでした。膜炎肺尖カタル……遂に私は人の世の春を知らず散り逝くのかと絶望の淵に沈んで居りました。併しまだ神様は見棄てなかつたのでございます。

今迄もなく同病者に私の全快談をお知らせする筈でしたが、若しも私を生かせする様な事があつては同病者に對して相濟まぬと思ひ、一年を經過した今日まで延引致した次第で御座います。

ならぬ病の後は、醫者の手に遂に縋る外になる事を相談にするやう勸めて下さつたのでした。教の神有田音松様へ心からなる感謝を捧げ鈴らせる次第でございます。

ましたのは、ふと讀んだ新聞の廣告によりまして、有田ドラッグの製品を服用してみたく、其の後その療法に從つて一日一日と快方に向ひ、一念發起して、當地の有田ドラッグ專賣所を訪ね、主任の親切なるお話を聞き、治肺劑と肋膜劑を求めて歸り、敎へられた攝生法を守つて服藥しました處、三日目には早くも熱は降り、食慾も進み、しやっと胸のつかへが取れまして、ピッタリ止り、四週間の服藥で盡くしやうに私は救はれました。實念の服藥を受けましたところ醫者と申し、全快された證明の宣告にて、その喜びは、知人まで御座いましたので、さいでした。

宮原ミサ子様

天下に仁王立ちの靈藥

人生の敎育に大の熱誠を加へ、人生の敎育を經驗する者は、熱病であり、特に結核病は不治の病であるから、喜ばしき人生に心配の種を植付けられて居る。これと呼名同僚の助言に從ひ、療藥なる治療を試みて居たが、同春の頃を起し發病三ヶ月、熱は一進一退の狀態で遂に最惡の結果を招き、治療も不治なるかと悲觀の渦中に沈んで將來に對する不安に襲はれて居た。

知友の厚意と新聞紙上の一文に心を動かし、「えゝ」と云ふ物は試しに藥へを試したところ、山形市旅籠町に有田ドラッグの專賣所を訪ねて服藥を始めたのは、病原病理の廣告に熱心なる治療上の効き出した。僅なる體度に必ずや服藥して一日を加ふるに相違ないのでした。

高橋啓太郎様

結核を併せ、諸々の薬を試み一時は一般の服藥に自然に快方に向ひ、今日まで再發に低迷せる不安の影を一掃し、心身の痛快を感じ病の重からぬを知り得たり。敍而の診察を受け、有田の治肺劑と肋膜劑を服用し、數日を經ずして熱は降り、食慾進み、氣分爽快、元氣の回復に歡喜して居る次第である。一家を擧げて二十四日間の服藥にて全快の域に達し、今日では新生の喜びを感じて居るのである。

知人に敎へられ全快の淺瀨を渡る
岩手　岩手縣和賀郡十二丁目村大字十二丁目　全快者　堀江三太郎

堀江三太郎様

昨年九月中旬、風邪が原因で熱が出て、體がだるく、胸部に強い痛みを感じ、食慾も減退し、醫者に診て貰ひましたところ、肋膜炎と肺尖加答兒との病名を告げられ、其の後の治療を受けましたが、一向に快方に向ひません。知人より有田藥の有効を聞き、敎へられて有田ドラッグに参りまして、早速服藥を始めましたが、日に日に良好に赴き、體力も増して、二ヶ月間服用したる後、醫師の診斷を受けましたところ、全快と申されました。其の喜びは喩へやうもございません。今は嬉しく家業に勵んで居ります。知人が有田の藥を敎へて呉れたのは、實に私の救ひの神でありました。

自宅養生の注意

日當り空氣流通よき室に起臥せよ
有熱時は絶對安靜を守り臥床せよ
無熱患者は徐々に運動を行はせよ
喫煙を避け夜は早寢朝は早起せよ
色〇は大禁物なり絶對に制慾せよ
病人の好く消化よき物を供給せよ
心配事は病人に聞かせぬ樣注意せよ

子供の命は親の命

立てば這へ、這へば立てと歩めの親心、引伸せるものなら引伸してもやりたい位に子供の成長を何より樂しみとしてゐたのに、六歳になる長男政志が風邪にかゝり、高熱が續き胸が痛いと苦しがるので小兒科醫の診察を受けたところ、化膿性肋膜炎との事、平日に變る今日のひ、助かるものなら助けてやりたい一念から、早速入院させて手術を受け、夜の目も寢ずに看護しましたが、經過がよくなく、あせつても心配でたまりませんでした。折柄、新聞紙上で有田ドラッグの有効なることを知り、早速鹿兒島市千石町の有田ドラッグ專賣所を訪れ、主任から丁寧な説明を受け、有田博士の治肺劑と肋膜劑を求め服藥させた處、熱が漸次に下り始めたので主治醫も驚かれ、一週間程で大分よくなりましたので續いて服用させました。

と飲んで頂きました。その後有田藥三週間分の服用で一層經過もよく、遂に退院し、引續き服用レスッカリ全快しました。入院中子供の經過がよいので同室の方から不思議がられ、聞かるゝまゝに有田藥のことを話したら、その方も有田藥を服用せられ、經過がよくて一月程で退院なさいました。誰から聞き子供一人育てるに生きる死ぬる事が七度あるとか申しますが、そこを救つて頂き御禮申上げます。

鹿兒島　鹿兒島市山下町　全快者　瀬戸口政志　親權者　瀬戸口清誠

瀬戸口政志様

請合藥　りん病　ばいい毒

あらゆる治療法を講ずるも効なき患者は最後の手段として右記有田ドラッグ專賣所へ御來談あれ

四百の淋病主藥は有田藥局劑として、帝國醫科大學病院、歐米醫科大學病院等にて確實性を認められつゝあり、府内務省衛生試驗所の詳細なる分析を經て許可を得たる良藥を配劑せるものです。若し前述の如き效能に反する事を證明せる時は分析料百圓を贈呈す

りん病
素人で出來るりん病の檢査法
りん病の檢査法は小便をコップに取つて見ると糸屑様のものやゴミのやうなものが浮いたり沈んだりして居る。それがりん病である。有田ドラッグの藥を服めばその浮游物が日に見えて減じ、痛みがとれる。これが何より藥の有効を立證するものである。

定價　八日分　四圓八十錢

ばい毒
梅毒を打捨て置けば一身を亡ぼすのみならず病毒は子孫に遺傳し一家を破滅するに至る恐るべき國病である。本劑はヨコネは切らずに、カンソ、下疳等に顯著なる効果あり、治療の日時を短縮せしむ。一日も早く服用せられよ。

定價　八日分　十七圓

肺病　ロクマク　請合藥

有田コール 八日分 六圓五十錢 / 十六日分 十一圓
特製治肺劑 八日分 十一圓 / 十六日分 十九圓
別製治肺劑 八日分 十二圓 / 十六日分 二十三圓

本劑の服用により咳を鎮め、痰を去り熱を下げ、食慾を増進せしめ、日に見えて體重を增し、特製治肺劑は今回新に配劑したる高貴藥を配し全快を一日も早める様苦心したる良劑にして、その効能大なり。尚何れも醫藥との併用差支なし、故に醫療と共に本劑を服用する時は全快速やかなり

所すべき、有田ドラッグなる良藥と比べて、國家の爲めに處置を講ずるに、北陸光線が照せし成功たるを感謝し、因に絶頂の權威を紙上に發表…

左記所在地の專賣所にて必ずお買取あれ

有田音松氏有田ドラッグ專賣所々在地

東洋一のチエーンストアー

京城郵便本局前　有田ドラッグ專賣所

◎朝鮮
京城　郵便本局前
　黄金町
　練兵町
平壤　局前
釜山　弁天町
仁川　宮町二
大田　榮町一
群山　東榮町
全州　高砂町
光州　本町
木浦　榮町
大邱　弓町
馬山　京町三
麗水　港
浦項　本町
兼二浦　本町
鎭南浦　碑石里

海州　南本町
新義州　櫻町
元山　本町三
咸興　本町二
羅南　生駒町

◎滿州
大連　但馬町角
旅順　敦賀町
營口　永世街
鞍山　赤城町
遼陽　東洋街
奉天　紅梅町
撫順　東六条
鐵嶺　敷島町
開原　新市街
四平街
哈爾賓　傳家甸
安東縣　市場通

發賣元　東京日本橋通三　有田ドラッグ　關東發賣元
大阪心齋橋南詰　有田ドラッグ　關西發賣元

警告

御買求の際左の如く藥箱並に藥瓶に必ずこの文字あるものを御買取あれ
『有田音松鑑製』
『有田ドラッグ』
發賣元　東京日本橋通三　大阪心齋橋南詰
本舖　大阪内本町二
（このはニセ物なき文字の無きもの）

有田ドラッグ商會主　有田音松

有責任有効藥　有田音松鑑製

慢性胃腸病　請合藥　五圓
心臟病　請合藥　四圓
腦病　請合藥　五圓
ぜんそく　請合藥　五圓

紛はしきニセ藥を賣る不正者あり

旅團對抗演習第一日

秋晴れの空にこだまする銃聲

今拂曉に一大決戰

佳陵里にて　秋田特派員發電

旅團對抗演習は四日正午より漸くたけなはとなり、優勢なる兵力を有する北軍步兵第四十旅團は主力を以て京元街道本道方面より攻擊することになり本道南方地區に步兵第八十聯隊の三ケ大隊、北方地區に步兵第七十九聯隊の二ケ大隊半を前進せしめ、南軍先遣隊を苦もなく擊退南軍步兵第七十八聯隊をヒタ押しに押し漸く到着して前設府南方虎洞附近の高地を占領した南軍步兵第七十七聯隊を一氣に擊滅せんとし、戰鬪はいよいよ猛烈を極め秋晴れのなかに轟き渡る機關銃小銃の音は地上にこだまし、砲彈および曲射砲彈は空に炸裂して壯觀を極め、與寶の城壁間ゆるうちに午後一時卅五分演習中止のラッパがひゞき渡つた。次で午後三時の情況は各方面とも旅團の戰鬪は北軍は概ね有利に進捗しつゝあり、南軍は不利にして機院里以南に退却するの已むなきに至り、即時第一線を以て長音里西北方一千米高地一〇六、一高地より泥峴里南端にわたれる線に後退を開始した。同三時卅分には北軍旅團は『明後決戰を避け揚州附近に後退し明五日早曉軍主力の追出を待つべし』との軍命令を受け、それまで一是敵軍を擊滅せんと追擊中であつたが、俄然退却に移つた。その退却は巧を極めたが、敵對ならずして南軍旅團の知るところとならず、こゝに南軍は退却より追擊に轉じた、夜に入るや北軍は諸陣府北方四キロの南坊里西屯里を結ぶ高地の線に陣地を占領、南軍は楡穗里柳峴の線まで進出し、兩軍とも今拂曉を期して一大決戰を試みんとしつゝあるが、南軍の士氣極めて旺盛である

◇―演習畫報―◇

戰況を觀る南軍司令官と北軍の渡河追擊

稀代の色魔

毒牙にかけた上に金錢を詐取

本町署では數日前から稀代の色魔を引致し嚴重取調べ中であるが、この男は住所不定南朝鮮忠清道瑞山郡瑞山面邑明里、住所不定南明俊（二）で前科一犯の曲者なるが、常に朝鮮人紳士、國一洋服店員と詐稱して巧に婦女に近づき、關係をつけては金品を詐取し來誘惑したものもある。被害者中には京城で有名な美人金田澤、妓生金桂紅などありこのほか人妻、娘、妓生など十數名に達し、詐取金額は莫大な額に上る見込みである、何時被害者中には外聞を恐れて秘密にしてゐるものもあるので取調べ進行につれて事件は益々擴大の模樣である

辻强盜

女伴れを襲ふ

平南大同郡林原面高山里金宗鎭祖氏は附近居住の婦人二名と共に二日平壤へ來て歸途同日午後七時頃同面高山里の道路を通行中突然年齡三十歲位の怪漢が現れ刃渡り五寸位の庖丁を突きつけて金を出せと迫り、祖氏が附けてゐた金三圓四十錢入の巾着を强奪他の二婦人は懷中無一物と判り何處ともなく逃走した、犯人は平壤附近の田舍者を待ち伏せてゐたものらしい

京釜線脫線

乘客等は無事

四日午前零時八分頃第二列車（三日夜九時京城發釜山行旅客列車）が京釜線金泉驛を通過後秋風嶺附近機關車第九一八號第十二位タイヤが脫出した爲、列車の上指揮にて手當を加へ鳥致院に到着、同驛構内で入換中第七號ポイント附近において再び脫出した爲列車は脫線したが乘客その他には何等の損傷もなかつた直ちに大田より救援列車を急行に向ひ午前二時復舊したが、此の爲に豫定より三時間も延延して同驛を發し、途中において、極力時間も快復して連絡船第二便に連絡するを得た

墮胎幇助の惡廣告の爲

トバッチリ

麗島市京橋町一八番地山本花子は目下麗島署で墮胎幇助の嫌疑で取調べを受けてゐるが、これは當に

きのふの運動

【上】は總督府の運動會【中】は婦人會及び稚園の運動會【下】は警務局及び記者團の野球チーム

佐竹氏銳い訊問に

答辯しどろもどろ

越鐵問題から山手問題に入る

私鐵疑獄第二回公判

【東京電報】越鐵、山手兩私鐵疑獄公判午後は零時半再開、久須美、太田、一條三氏の陪席判事の調べは終り、いよいよ收賄者小橋、佐竹兩氏の取調べに移り審理は事件の中心に進み前廷一段の緊張を示す訊問は佐竹三吾氏から開始される先づ身分調べに力ない聲で答へた後、久須美、小橋等との關係を調べられ

裁判長　越鐵買收の法律案には當時被告は賛否何れの意見を有してゐたか

佐竹　大して買收の必要を認めず賛成ではなかつた

裁判長　それが後に賛成者になつたのは如何なる譯か

佐竹　それは當時の鐵相井上匡四郎子から若槻首相が越鐵買收の法律案を是非通過させたいといつてゐるから省内の反對論を押し切り案通過に努めて吳れと言はれたので私も已むなく反對意見を抛棄したのです

裁判長　衆議院における同案の通過如何は政黨の向背に依つて決定する情勢であつたか

佐竹　そうです

裁判長　これに對する小橋の意見は

佐竹　豫審では私の想像から小橋も最初反對だつたのを後に床次總裁に說され賛成したのだと申したが事實はそうでなく最初から賛成だつたやうです

裁判長　この問題につき久須美から頼まれたことはあるか

佐竹　宜しく盡力されたいと頼まれたことがある

裁判長　被告は久須美からこの諒解を受けたため通過に盡力したのでないか

佐竹　斷じて左樣なことはない（と否認し）

裁判長　被告は小橋、床次に久須美を紹介し、又被告自身も小橋床次に案の通過を頼んだか

佐竹　その通り、然しそれは單に有力の人を紹介してやる意味で紹介したのであり又床次に頼んだのも政府委員としての私の立場からしたことです

と述べ更に久須美から頼まれた爲めではないかと押されると『さうでないつもりです』と曖昧な答辯をなす

裁判長　久須美に對しこの案通過のためには相當の金を政黨方面に出さねば駄目だと申した事實はあるか

佐竹　それはあるが自分に對し報酬を出せといふ意味のことを申した記憶はない

ときびしく突つ込まれ

裁判長　被告は豫審では『久須美に對しこの骨折りに對してはお禮をたんまり貰はねばならぬよと申したがそれは冗談話で決して實質に收賄の約束をした譯でもなく取る氣があつた譯ではないと述べてゐるが何うだ

佐竹　檢事から取調べられるに當つて久須美はお前からそういはれたと申してゐるぞといはれたので逆らうことを申し、又豫審でもその通りいつたので事實は冗談にもそんなことは久須美にいつた覺はない

佐竹は更に檢事局や豫審で心にもない陳述を爲した事情に就て

佐竹　石郷岡檢事は君は金を取つてないことは判つてゐるし、何んでもないからこの間の消息を聽かして吳れと巧みな同情的誘導訊問をされ、私もなまじ法律知識のあつたゝめこれ位は重大な結果を招くものでないと考へ遂々石郷岡檢事にだまされた

と少し激昂になつて宜合の檢事の方をぬすみ見ながら恨みの數々を述べ

裁判長　それなら豫審で何故改めなかつた

佐竹　檢事局で言つたので遂その儘に……

と此の點辯護士にもあるまじき頼りないふらく〜な陳述を爲す

裁判長　被告は小橋に久須美が御禮を出すと言つてゐるからよろしく通過の爲め盡力して吳れと頼んだことがあるか

佐竹　そんな意味のことを申したやうです

と認めその後小橋から來た金の催促狀を示され

佐竹　それは小橋から選擧に金が要るから早く一萬圓出させて吳れと言つて來たのです

裁判長　それで被告は久須美から取つてやつたのか

佐竹　確かに小橋に渡した

裁判長　その金が久須美から出たことを小橋は知つてゐると思ふか

佐竹　無論知つてゐるか

裁判長　小橋は知らぬと言つてゐるが

佐竹　それは小橋が虛僞を申してゐるのです

裁判長　その後被告は久須美から二萬圓受取つて小橋に渡したことがあるか

佐竹　あります

と答へ選擧費用として金を得ることに汲々としてゐた小橋のためその頼みを容れて久須美に出金を要求し昭和三年二月十日東京驛で久須美から二萬圓の風呂包を受取りこれを發車間際の小橋に手渡しした事實について詳細述べ、裁判長は訊問を一括し

裁判長　右二萬圓は久須美が小橋に對し單に同じ政黨の政治家に對する援助といふ意味で出したのではなく越鐵買收案通過のため盡力して吳れたお禮として出したものと思はぬか

佐竹　そうは思ひません、顔な政治資金の提供と思ふ

裁判長　豫審ではその意味あると思ふと答へてゐるぞ

佐竹　豫審では檢事局でも買收案が唯金を出す譯はないと言はれたので、そんならそうかも知れぬと申しただけです

裁判長　斯くて越鐵は若槻内閣總辭職の日認可になつたがそれは何うい譯か

佐竹　別に意味なく顔がそんな風になつてゐたので其の日認可が與へられたといふ偶然に過ぎない

と述べたが終始佐竹の陳述、顔るあやふやで苦しい、午後二時休憩

休憩後

次回は愈よ小橋氏訊問

山手問題に向ふ

午後二時五十分から續行、訊問は山手急行出願に對する鐵道省内の意見被告自身の最初の意見『認可しても差支へないものと思つてゐた』と答へ

裁判長　被告は豫審で越鐵問題については山手急行問題についても小橋の供述を判事が讀み聞かされ『小橋はひどいことばつかり言つてゐる』といつてゐるがそれはどういふ譯か

佐竹　越鐵問題では小橋に渡した一萬圓について小橋は久須美から出てゐる金だといふことは存ぜぬと申してゐると聞かされたので、ひどいと思つた、山手急行に就いては小橋の起訴說分が許されぬのだと聞かされたので、恨みに思つたのであつて、何でも小橋の陳述が僞りだといふ意味ではない

裁判長　豫審では貴族院の廊下で小橋と相談した事實について詳細に述べ然もこれを否定する小橋の供述を强ひるも甚しいものだと言つてゐるではないか

佐竹　それは私の記憶違ひで豫審の取調べ進行中にその誤りをさとり途中で言改めやうと思つたが一度言つたのを改めるのも惡いと思ひそのまゝにした

と豫審では小橋をひどく罵倒し不利な陳述をしてゐながら公判廷ではこれを翻さうと必死になる、午後四時半閉廷、次回は七日開廷されいよ〜小橋一太の取調べに入る豫定である

新聞紙などに廣告をするには…と聞して廣告し全國から申込みを受理してゐるのであるが、京城でも本町署管内一名、龍山署管内二名の申込み者があり、本町署では廣島署の移牒によつて申込者府内明治町京城證券會社々員平山末雄（二三）を召喚取調べ中である

浮浪者の群

何れも珍妙な姿

本町署では三日朝來府内各所に巢喰ふ浮浪者八十余名を本署に連行後廳に留置中である。この浮浪者狩りは今まで屢々行つてゐるが盜犯防止非常時に好成績を示してゐる、浮浪者の中には下關渡は三年前に着たまゝのものもあり、四十幾枚の着物を上に上にと着てゐるものなど珍妙な風態揃ひである

國旗を掲揚

鎭水京城府尹は今回舉行の師團對抗演習に際し宮殿下をはじめ多數貴顯紳士及軍隊の入城があるので歡迎の意を表するため三日附を以て府内町總代宛左記により國旗掲揚方を通知した

十月六日より十五日迄十日間

十七日より十八日迄二日間

今度こそほんとに來朝

チヤプリンが愈よ一ケ月後に……

【東京電報】四日朝龍田丸で歸朝した上山草人氏の談によれば、チャーリー・チャプリンが一ケ月後には必らず日本に來ると氏に口約したとのことで、今回こそは來朝確實と見られてゐる

持田範士

宮内省囑託に

皇宮警手の指導に當る

【東京電報】昨年五月御前試合に優勝の名譽に輝く鐵道の高野範士を破つて優勝、天晴れ日本一の劍豪の名を謳はれた範士持田盛二氏は四日附宮内省囑託を命ぜられ皇宮警手の指導にあたることゝなつた　氏は群馬縣の生れで京都武德會の武道專門學校の出で、先頃まで朝鮮總督府警務局に囑託として師範に當つてゐたが、最近上京目下警視廳の囑託を拜命、今回同囑託のまゝ宮内省に入つたもので本年四十七歲である（寫眞は持田範士）

松谷代議士等

昨夜檢束さる

東洋モスの爭議

演說會後の亂鬪

【東京四日發電】爭議に入つた東洋モスの爭議團は三日夜市内四ケ所で批判演說會を開いて氣勢を上げたが散會後聽衆は龜戶警察署前でデモンストレーションを開始し加藤勘十氏等七名檢束され應援に赴いた代議士松谷與二郞氏等も檢束された、この報に接し爭議本部から爭議男女工數百名を繰出し警察署前で大亂鬪をなし數名の負傷者を出した

大接戰の後

記者團惜敗

對警務局野球

警務局對新聞記者團の野球戰は昨四日午後二時半から京城球場で佐武（球）淺野、田島（壘）三氏審判の下に、記者團先攻の下に開始、七回で九對九の同點となり、その裏に警務局一點を勝ち越し、結局十對九で記者團

記	1014003	9
警	2000242	10

記者團　田崎　須永　川島　口岡　竹森　寺野　朴　高西　多大山　松米　石　4712568999

警務局　濱岡　梅田　石垣　岸中　崎　伊藤　三宅　白安　天田　座　243169587

硬式庭球戰

內藤菅組優勝

大阪毎日京城支局主催全鮮硬球式庭球大會は引續き四日午後一時から京城運動場コートにおいて第二回戰より續行され、左の戰績によつて決勝戰は鐵道內藤、菅組對富田、矢野組となつたが富田組棄權し結局ダブルス戰は鐵道內藤、菅組が優勝した、二回戰後の戰績左の通り

◇第二回戰

鐵道（內藤 菅）六―二 四―六 六―二 京師（三浦 松木）

接戰ジュースを繰返して京師終に破れる

鐵道（石山 兒玉 石田）六―二 六―二 京師（岡部 石江）

城大（糸井 沼田）三―六 二―六 鐵道（矢野 富田）

三井（松尾 武藤）六―三 六―一 殖銀（正司 毛利）

城大（江頭 李）一―六 四―六 城大（林 李）

▲第三回戰

鐵道（內藤 菅）―棄權― 鐵道（大佐賀）

殖銀（中田 金）―棄權― 本府（小野 伊呂）

鐵道（內藤 菅）二―六 六―三 六―〇 城大（林 李）

鐵道（富田 矢野）―棄權― 鐵道（石川 兒玉 石田）

▲準決勝戰

京師（駒俣 高野）六―三 六―〇 三井（松尾 武藤）

京師（駒俣 高野）二―六 〇―六 鐵道（富田 矢野）

殖銀（中田 金）一―六 二―六 鐵道（菅 內藤）

▲決勝戰

鐵道（菅 內藤）―棄權― 鐵道（富田 矢野）

府內傳染病

三日府内傳染病發生數は腸チフス八名、猩紅熱四名、赤痢一名、ヂフテリヤ一名計十四名であると

閑靜高尚理想的新住宅地分讓

一、本住宅分讓地　ハ國有鐵道附屬地トシテ所有ノ…コノ京城市中ニ於テ住宅地トシテ絕對ニ他所ノ追從ヲ許サヌ程理想的價值アルヲ以テ今回讓受ケ經營スルコトニナリマシタ

一、位置ト交通　青葉町一丁目デアリマシテ略圖ニ示ス如ク電車岡崎町停留場ヨリ京城驛府廳前ノ通ヲ渡リテ直ニ五拾米内外デ此ノ距離僅カ徒步三分間デ住宅地ノ入口ニ達シマス自動車ノ出入自由デアリ電車モ全ク近ク實ニ交通至便デス

一、地勢　此處ハ西北ニ丘陵ヲ負ヒ東南ニ向クテ傾斜シテ居リマス城内到ル處松林其他ノ樹木多ク閑靜高尚デ自然ノ風致ハ此ノ地ノ誇リデアリマス

一、眺望　前面ニハ京城驛、南山ノ鬱蒼タル朝鮮神宮ヲ仰ギマス丘上松林ヲ遊園地ニ設備シマス北岳ニ上レバ府營、總督府、昌慶苑方面カラ城内全市ヲ望ミ南ハ龍山漢江ヲ一目ニ收メ又南山ヲ近ク指呼ノ間ニ望スル事ガ出來マス

一、氣候ト衛生　背面即チ西北ニ丘陵ヲ負フテイマスカラ風ヲ防ギ朝日ハ早ク輝キ終日日ノ光リヲ遮ルモノガアリマセン殊ニ冬期日ノ出ヨリ日沒迄ハ暖房ノ必要ガナイ位日光ニ惠マレマス夏ハ東南ノ軟風ヲ受ケ暑サヲ覺ヘマセン衛生上申分アリマセン

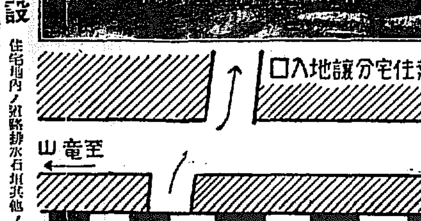

一、施設　住宅地内ノ道路排水石垣其他ノ工事ハ總テ道路ノ境カラ直ニ地内ニ通ズル道路モ取擴ゲマス

賣出方法

面積　一口　壹百坪内外

代價　坪當リ金拾圓以上三十三圓迄種々

積立　即金又ハ御相談ニ應ズ

詳細ハ（電話龍山九八番）又ハ弊社ニテ御聞合下サイ市内ハ直ニ御伺ヒ致シマス又ハ御越シ下サレバ隨時御案内說明申上ゲマス

京城府青葉町一丁目二三番地

住宅地經營事務所

電話龍山九八番

靡爛せる……皮膚病にデシチン

水むし、股ずれ　痂膿せるあせも　おでき、耳漏等に

創面を乾燥淨化し、肉芽を盛り表皮を新生して治癒する作用が極めて迅速、しかも絕對に無痛無刺戟です。眠りにくい濕疹、皮膚炎及び次の諸症には特に賞用されます

ヴイタミンA外用劑

軟膏一〇・五十錢　撒布粉

東京・大阪　田邊商店

月經

醫學博士満上先生　ドクトル宍戸先生　有效御證明

特許強力流經劑　サンガー

月やく止り御心配の御婦人方よ　本劑は…

發賣元　京城府京町　賣本舗　京都市山の内

京城基督教青年會

チムベリスト演奏會中止に就て

支那にかける列車不通の爲延期されて居りましたジムバリスト氏演奏會は直接交渉させましたけれども、演奏者の日程都合悪しき爲遂に中止致さねばならなくなりました。折角御期待下さいました皆様に何とも御申譯なき次第で御座います。御購入の前賣券は可成お求め下さいました方へ御返し下さいます樣、又次の機會に充分な御詫びを致します。

洋酒　龍山土城町　ビワコ屋　長（電）二三〇六

教授十餘年　公認　自動車運轉士養成　朝鮮自動車研究所

耳鼻咽喉科診察　京城府黄金町　醫學博士　阪井清

信仰と修養　京城新生會

自宅職生　家庭新事業　大阪　進榮社

痔疾專門　相談歡迎　國境醫院

頭痛にノーシン

京日案内

記帳　讓犬　尋犬　貸家　寫小　女給　住宅　女給　小店　寫眞　恩給　ほね　恩給　特許　發明　恩給

特別案内

店員入用

千鳥正宗支店　仁川本町四丁目

ばい毒りん病專門　和田醫院

華やかな颶風【15】

福田正夫作　野崎貞雄畫

暗い影 (四)

Mビルデイングを出ると英子は父の自働車を選ばせて三越本店へ行つた。無論、きのふ見たあの綺麗な指輪を買はうためだつた。然し、彼女が昨日見たショウケースのところへ行つてみると、どうしたのかあの昨日の綺麗な指輪はそこには見當らなかつた。そして昨日の指輪のあつたところには、別の指輪が陳列されてあつた。

英子は何となくがツかりした。これほど勢ひこんで買ひに來たのに――と思ふと、一層あの指輪がほしくてたまらなくなつて來た。きのふ、あれから賣れてしまつたのであらうか？或は、今朝になつて賣れたのであらうか？それとも何處か別のショウケースへ飾りかへたのか、若しくは一旦あんなことがあつた指輪なので、金庫の中へでもしまつたのではなからうか？――いろいろに想像してみて、英子は他のショウケースを一々丹念に覗いて歩いてみた。然し、何のケースにも英子の探す指輪は見當らなかつた。

矢張りしまつてしまつたのかも知れない！――それとも、あの断髪の女のやり方がうまくて、到頭あの指輪は出ずにしまつたのではなからうか？――とも思はれた。

そして、さう思ふと英子は何だか急にカーッと頭が湧き立つて來るやうな氣がしたと同時に、何とも言へぬ口惜しさに、身内の震へて來るのを感じた。

さういへば、きのふのアジャで浴びせかけられたあの女の笑ひ聲――あれはたしかに勝ち誇つた笑ひ聲だつた。それと同時に、英子を嘲笑ふ笑ひ聲であつた……。矢張り、あの女はあの指輪を隠しおほせたのであらうか？

しかし、まさか――と英子は思ひ返した。どんなにあの女が巧妙な手段を弄したつて、ああして把まつた以上隠しおほせるはずのものではない。だから、確かに金庫の中へでもしまつてあつて、ショウ・ケースへは出してないにちがひない……と思ひ返して、彼女は近くに居る店員を呼んで訊いてみた。と、店員の答は意外だつた。

『あ、あの指輪でございますか。あれは、たつた今賣れたところでございます』

『え？たつた今、賣れた？』

『はい。たつた今でございます。お嬢様がいらつしやるのと、ほんの一足ちがひと言つてよろしい位前でございます』

英子は、一時に昂奮がくづ折れるやうな氣がした。これほどの執着を持つて居たのに、たつた一足ちがひで賣れてしまふなんて、英子はその買手を呪ひたくさへ思つた。

それにしても、その買手はまさかあの断髪の女ではあるまい！――彼女は咄嗟にさうは思ひながらも、それを一應訊いてみないでは氣がすまなかつた。

『で、どんな方が買つていらして？』『まだお若い紳士の方でございました』

『紳士？』

『はい、左様でございます』

紳士と聞いて、買手があの断髪の女でなかつたことだけは明かになつたので、英子は何となくほつとした氣持になることが出來た。それにしても、その紳士は何處の人であらう？そしてどんなことにあの指輪を使ふのであらう？

然しそれよりも、英子にはあれほど欲しいと思つて居た指輪が一足ちがひで手に入らなかつたといふことは、彼女が今日これから行はふとして居る見合ひの結果を占ふ前兆のやうな氣がして來た。そして、指輪が手に入らなかつたといふことが、今日の見合ひが不滿足な結果に終ることを意味するやうに思はれた。今度の見合ひは、別に彼女の方から進んでどうといふ見合ひではなく、ただ母や長兄にやかましくすすめられるままにその氣になつた見合ひではあつたが、然し今の今までは兎に角相手に逢つてみやうといふ氣持だけにでもなつてゐたのが、今のこの一寸した事件によつて、その氣持に何だか急に暗い影がさして來たやうな氣がして英子はすつかり厭氣がさしてしまつた……。

圍碁新局 (八)

先 五段 増淵辰子 / 先番 瀬越憲作 [illegible]

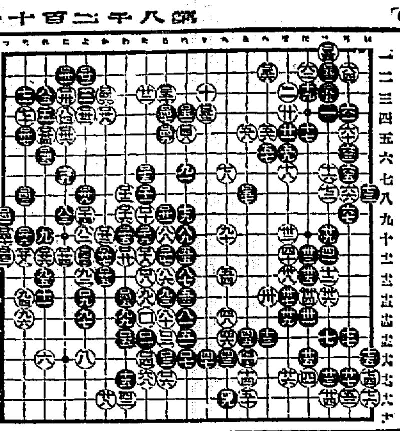

つ九 わ十三 る五 は二 と八 / つ十一 か三 る三 は一 / そ八 る四 ぬ四 は三 / よ十一 ぬ五 り四 へ二

讀者らん

▲獨逸ポインター雄大肥大白地に濃茶の斑點あり左前足の中爪はね上る五寸位に瘢痕したる個所有り見當りの方は御通知願ひたし(龍山八一八山崎)▲三日敗陽生の說に贊成す(僕は早朝より太鼓を打つとか騒ぐとか困るとかの話ぢやないあの時刻なら起きた方がよろしい)規則は餘りに不贊成だよあゝした騷ぎ的なやり方は不贊成だと主張を同じくし主張を共にする人の集りとしてあゝした團體の本質としてもつと〱氣高かに不言實行的祭りさわぎで無い様にもつと良いやり方が望ましい我が京城の人々と内地の人々の如何です(近所の人)▲京城の寺[illegible]若しも時代を自覺したらどうです。[illegible]

十字街

◇來る六日の第一月曜午前六時二十分から朝鮮神宮境内に修養團の國民體育總會運動がある
◇兵隊さん慰問のため市內の西洋料理店飲食店の前に軍人さん二割引の立札が掲げられた
◇[illegible]は半額の三錢になる。[illegible]は兵隊さんに限り二割引にする

今日の新刊

鮮文部 京城彙報(第百八號)府 [illegible] 京城府▲西報(第四十一號)[illegible] ▲六の寶(第六卷二號)[illegible] ▲泉(第八號)田中功▲いちご(十月號)安東[illegible]▲大田實業協會報(第八九號)[illegible] 城興信所報(第六八二號)日下部 [illegible] 日[illegible]▲殿堂の朝鮮(第七年十號)[illegible] 溫泉祭▲いのり(第八號)和田 山年男▲松山の[illegible](第十三號)西岡[illegible]▲一杯の水 森作市 ▲市[illegible]田祭太郎 鮮文部 中鮮民報(第九號)郡 與朝▲與[illegible](十月號)[illegible] ▲會報(第四十九號)[illegible]思想と『カンヂー』[illegible] 林[illegible]▲最 新日鮮明[illegible]

演藝と映畫

東亞俱樂部 十月三日より三日間上映 特別大奉仕 入場料金十錢均一 新興キネマ 新東知覺[illegible] 原作大衆文藝家[illegible] 主演 片岡千惠藏 武井龍三 時代劇 **銀猫左門** 新作文藝 ソシエタ・イタリアナグランディ アムレト・ノベルリ氏監督 マリア・ヤコビニ嬢主演 ヴイタ・ネガロ・リットン嬢 **ポンペイ最後の日**

浪人昇天 監督 [illegible] 主演 [illegible]

情痴狂時代 生駒雷遊 片岡千惠藏

中央館 マキノ

幸運の星 フオックス社特作映畫 主演 ジャネット・ゲイナー チャールス・フアーレル

鬼鹿毛若衆 全十二卷

關の彌太ッペ 十卷 日活

喜樂館

モダン奧様 八卷 松竹

大正館

淨瑠璃大會 朝日座 入場無料

耳の病(みみやまひ) 耳の病は人生の最大不幸です [illegible] 東京府下大森町本通り 阿波屋本店

頭痛にノーシン

目やく 強力 外用 挿入 内服 併合 ネオ くすり 療法 [illegible] 大阪市東淀川區天神橋筋九ノ六七 松田 さんば

白毛染 ライス 健毛水 金牌受領 博士推獎 白毛・赤毛の心配無用 [illegible] 發賣元 東京新富堂 注意

底釜式 据風呂 (說明書送る) 小林商會

京城府永樂町二丁目 入院隨意 **酒井婦人病院** 電話本局二八二〇番 酒井一郎

よこねは切らずにこうしてなをす 家傳藥 **結毒内掃丸** 本家 山本治兵衛

品質第一 赤玉フトン袋 粗惡なる類似品あり・赤玉印に御注意下さい 天印 大特價 六圓 B印 大特價 八圓四十錢 奈良市押上 大和屋總本店

盲腸湯 服めばピタリと來る本藥獨特の絕對的効めは盲腸患者渇望の的！ 久木田神藥社

始政廿週年記念 朝鮮大博覽會 名譽金牌 高級銘酒

朝鮮酒造株式會社

金剛 くろがね 山岸 (毎月營業月報發行) 卸と小賣 通信販賣 合資會社 山岸天佑堂 京城府本町一丁目

クラブ堂級化粧品 クラブ化粧品(クラブ化粧品堂ビル專賣品)は代表的國產優良化粧品の眞價を推奨宣傳し以て輸入防止輸出促進の目的を達成し一面聯盟組織の下に特定販賣制度に依り公正値段を以て發賣致居候

代表的國產優良品

主要品種別	主要品種別
クラブ固煉白粉	クラブ美身クリーム
クラブ煉白粉	クラブつぼみ
クラブ水白粉	クラブ化粧水
クラブ粉白粉	クラブ乳液
クラブ紙白粉	クラブゼリー
クラブ白粉錠	クラブ香油
クラブタルカン	クラブ美髮用ポマード
クラブ粉歯磨	クラブブリリアンチン
クラブ水歯磨	クラブキニーネ香水
クラブ洗粉	クラブオードコロン

輸入防止輸出促進

森信汽船株式會社 / 大阪商船 仁川支店 / 辰馬汽船 仁川出帆 / 協同海運株式會社 / 朝日組回漕部 仁川代理店 / 朝鮮郵船出帆 / 嶋谷汽船 / 仁川出帆 / 鮮南浦行 / 大連行 / 横濱東京行 / 神戸大阪行 / 鹿兒島三角行 / 朝鮮汽船出帆 / 日本郵船出帆 / 木浦出帆 / 釜山出帆 / 元山出帆 / 尼ケ崎汽船仁川出帆 高杉回漕部 / 國東屋旅館 館主 小野寅吉 [schedules illegible]